



ΠΕΡΙΦΕΡΕΙΑΚΗ ΕΝΩΣΗ ΔΗΜΩΝ ΙΟΝΙΩΝ ΝΗΣΩΝ

ΟΔΗΓΟΣ ΧΡΗΜΑΤΟΔΟΤΗΣΕΩΝ ΔΗΜΩΝ ΣΤΗΝ ΠΕΡΙΦΕΡΕΙΑ ΙΟΝΙΩΝ ΝΗΣΩΝ

ΔΙΜΗΝΙΑΙΟ ΕΝΗΜΕΡΩΤΙΚΟ ΔΕΛΤΙΟ

| **ΙΟΥΛΙΟΣ - ΑΥΓΟΥΣΤΟΣ 2023** |

ΕΝΕΡΓΑ ΧΡΗΜΑΤΟΔΟΤΙΚΑ ΠΡΟΓΡΑΜΜΑΤΑ ΜΕ ΔΙΚΑΙΟΥΧΟΥΣ ΤΟΥΣ ΔΗΜΟΥΣ ΤΩΝ ΙΟΝΙΩΝ ΝΗΣΩΝ



ΠΕΡΙΕΧΟΜΕΝΑ

03 ΤΑ ΝΕΑ ΤΗΣ ΠΕΔ-ΙΝ

- Explore Ionian Islands - Η Εφαρμογή για την ανάδειξη και προβολή των Ιονίων Νήσων
- Εφαρμογή του Μητρώου Πολιτών - Citizens Registry
- Εξαμηνιαία έκθεση λειτουργίας σεισμολογικού δικτύου της ΠΕΔ-ΙΝ

25 ΠΡΟΣΚΛΗΣΕΙΣ ΠΕΠ ΙΟΝΙΑ ΝΗΣΙΑ 2021 - 2027

- Κοινωνικές Υποδομές
- Δράσεις στον τομέα των υδάτινων
- Επικαιροποίηση ΟΧΕ-ΒΑΑ
- Αξιοποίηση πολιτιστικών πόρων
- Δημιουργία Εκκολαπτηρίου καινοτόμων επιχειρήσεων

32 ΠΡΟΣΚΛΗΣΕΙΣ ΠΡΑΣΙΝΟΥ ΤΑΜΕΙΟΥ

- Αστική Αναζωογόνηση και λοιπές δράσεις περιβαλλοντικού ισοζυγίου 2023-24

35 ΕΠ ΠΕΡΙΒΑΛΛΟΝ & ΚΛΙΜΑΤΙΚΗ ΑΛΛΑΓΗ 2021-2027

- Παρεμβάσεις Υπογείωσης Εναερίων Δικτύων Μεταφοράς και Διανομής Ηλεκτρικής Ενέργειας σε Δήμους

37 ΕΠ ΨΗΜΕΤ 2021-2027

- Ψηφιακός Μετασχηματισμός των ΟΤΑ

40 ΠΡΟΓΡΑΜΜΑ ΕΛΛΑΔΑ 2.0

- Πρόγραμμα Ηλέκτρα

43 ΕΠΑ 2021-2025

- Πρόγραμμα φυσικών καταστροφών
- Βελτίωση Συνθηκών Διαβίωσης ειδικών κοινωνικών ομάδων (Ρομά)

47 ΕΥΡΩΠΑΪΚΗ ΑΣΤΙΚΗ ΠΡΩΤΟΒΟΥΛΙΑ

50 ΠΡΟΓΡΑΜΜΑ ΑΓΡΟΤΙΚΗΣ ΑΝΑΠΤΥΞΗΣ

54 ΧΡΟΝΟΔΙΑΓΡΑΜΜΑΤΑ ΠΡΟΣΚΛΗΣΕΩΝ

Στοιχεία επικοινωνίας της Π.Ε.Δ. Ιονίων Νήσων

Κεντρικά γραφεία:

Περιφερειακή Ένωση Δήμων Ιονίων Νήσων | Λ.Αλεξάνδρας 13, Τ.Κ. 49100, Κέρκυρα
Τηλ: 26610 49008, 27823, 25657 | Fax: 26610 81823 | [✉ info@ped-in.gr](mailto:info@ped-in.gr)

Παράρτημα Κεφαλονιάς - Ιθάκης

Λιθόστρωτο 27, 28100 Αργοστόλι | Τηλ: 26710 26322, Fax: 26710 25122

Παράρτημα Ζακύνθου

Διον. Ρώμα, Ξενία 1ος ορ., 29100 Ζάκυνθος | Τηλ: 26950 23632, Fax: 26950 24794

Παράρτημα Λευκάδας

Φιλαρμονικής 23, 31100 Λευκάδα | Τηλ: 26450 23330, Fax: 26450 25260



ΤΑ ΝΕΑ ΤΗΣ



EXPLORE IONIAN ISLANDS

Η ΕΦΑΡΜΟΓΗ ΓΙΑ ΤΗΝ ΑΝΑΔΕΙΞΗ ΚΑΙ ΠΡΟΒΟΛΗ ΤΩΝ ΙΟΝΙΩΝ ΝΗΣΩΝ

Στο πλαίσιο του Επιχειρησιακού Προγράμματος «Ιόνια Νησιά 2014-2020» η ΠΕΔ-IN υλοποιεί το έργο CULTURALION – «Σχεδιασμός Νησιωτικών και Διανησιωτικών Θεματικών Πολιτιστικών Διαδρομών και Ανάπτυξη Εφαρμογής Διαδραστικής Τουριστικής Ξενάγησης των Ιονίων Νήσων»

Το Έργο CULTURALION

Το έργο CULTURALION **αναπτύσσει για πρώτη φορά στα Ιόνια Νησιά τριάντα συν Μία (30+1) ολοκληρωμένες νησιωτικές & διανησιωτικές πολιτιστικές διαδρομές**, παρέχοντας παράλληλα με την **ανάπτυξη μίας καινοτόμου ψηφιακής εφαρμογής**, τη δυνατότητα στους επισκέπτες να αυτο-ξεναγούνται στις διαδρομές που δημιουργήθηκαν on-the-go ή at-home από τις κινητές τους συσκευές ή από τον υπολογιστή τους.

Για τη δημιουργία των νέων πολιτιστικών διαδρομών, **αξιοποιήθηκαν οι περισσότεροι πολιτιστικοί θησαυροί των Ιονίων Νήσων και εντάχθηκαν σε μία ψηφιακή εφαρμογή στον τομέα του πολιτισμού – τουρισμού**, με σκοπό να ενισχυθεί το τοπικό τουριστικό προϊόν και να προσελκύσει ένα νέο διεθνές εναλλακτικό τουριστικό ρεύμα.

Το έργο φιλοδοξεί να απογειώσει το περιφερειακό τουριστικό προϊόν και **να παρουσιάσει τα Ιόνια Νησιά ως ένα μοναδικό εναλλακτικό διεθνή τουριστικό προορισμό**, με σκοπό την επέκταση της τουριστικής περιόδου και εκτός περιόδου αιχμής (καλοκαίρι) και την εδραίωση ενός 12μηνου τουριστικού ρεύματος από την Ελλάδα και το εξωτερικό προς τα Ιόνια Νησιά.

Η Εφαρμογή Explore Ionian Islands

Η εφαρμογή Explore Ionian Islands είναι μια εύχρηστη εφαρμογή για κινητά, που περιλαμβάνει 30+1 Θεματικές Πολιτιστικές Διαδρομές σε όλα τα Ιόνια Νησιά, ξεκινώντας από το Βορειοδυτικότερο άκρο της Ελλάδας, τους Οθωνούς, έως το Νοτιότερο νησί των Ιονίων Νήσων, την Σταμφάνη Στροφάδων, που βρίσκεται 27 μίλια Νότια της Ζακύνθου.

Στις 30+1 πολιτιστικές διαδρομές περιλαμβάνονται περισσότεροι από 350 Πολιτιστικοί Θησαυροί και Πόροι (π.χ. Κάστρα, Μουσεία, Εκκλησίες, Μοναστήρια, Μνημεία, Φυσικές Ομορφιές, Σπήλαια, Παραλίες κτλ.) των Ιονίων Νήσων, με πολλές φωτογραφίες για το κάθε σημείο.

Παράλληλα, για τον κάθε έναν Πολιτιστικό Θησαυρό / Πόρο γράφτηκαν κείμενα που εξηγούν / παρουσιάζουν στους επισκέπτες την ιστορία και την σπουδαιότητα των πολιτιστικών πόρων που θα συναντούν κατά την διάρκεια των διαδρομών.

Στην συνέχεια, τα κείμενα αυτά μεταφράστηκαν σε έξι ξένες γλώσσες (Αγγλικά, Ιταλικά, Γαλλικά, Γερμανικά, Ρώσικα και Κινέζικα) ώστε να έχουν εύκολη πρόσβαση στην πληροφορία και οι ξένοι επισκέπτες.

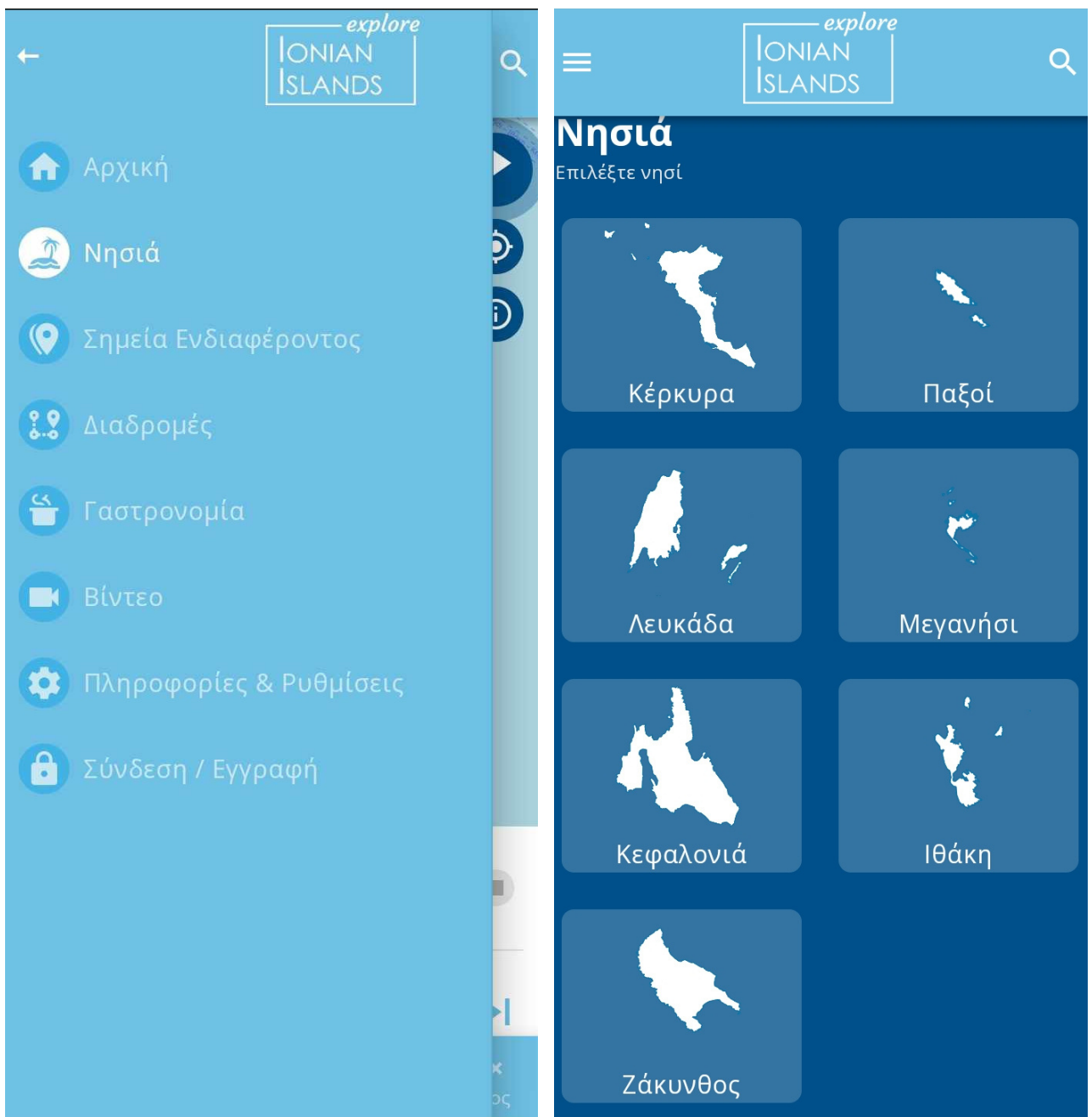



Λευκάδα



Η Λευκάδα είναι το τέταρτο σε έκταση και πληθυσμό νησί του Ιονίου Πελάγους.

Είναι το νησί των θρύλων και των ποιητών (Βαλαωρίτης, Σικελιανός κ.ά.) και σύμφωνα με τον μύθο, αποτελούσε τόπο έλξης από τα αρχαία χρόνια, για όσους ήθελαν να απαλλαγούν από τον πόνο του ανεκπλήρωτου Έρωτα!

Οι δυο λιμνοθάλασσες της Λευκάδας, που αποτελούν προστατευόμενη περιοχή NATURA 2000, καλωσορίζουν τον επισκέπτη στην είσοδο του νησιού και τον συνοδεύουν, μετά



Κεφαλονιά



Η Κεφαλονιά είναι το μεγαλύτερο και πιο ορεινό νησί του Ιονίου. Είναι ένα κοσμοπολίτικο νησί που συνδυάζει βουνό, θάλασσα και μαγευτικά σπήλαια.

Τα γυρίσματα της ταινίας «το μαντολίνο του λοχαγού Κορέλι» (Captain Corelli's Mandolin) με πρωταγωνιστές τους Νικόλας Κέιτζ και Πενέλοπε Κρουζ, που έγιναν στην Κεφαλονιά το 2001, βοήθησαν στην ανάδειξη και προβολή του νησιού, που αποτελεί πλέον ένα από τα πιο διάσημα και προβεβλημένα νησιά της Ελλάδας στην Ελλάδα και το εξωτερικό.



Παραλία Πλατιά Άμμος



Η Παραλία Πλατιά Άμμος βρίσκεται στο δυτικό τμήμα της Κεφαλονιάς, στη Χερσόνησο της Παλικής, λίγο μετά τη Μονή Κηπουραίων, σε ένα από τα πιο απομονωμένα σημεία του νησιού.

Πρόκειται για παραλία με πεντακάθαρα καταγάλανα νερά, μικρά λευκά βότσαλα και επιβλητικά, πανύψηλα βράχια. Αποτελεί ιδανικό προορισμό για τους λάτρεις της φύσης και της ησυχίας.

Η πρόσβαση γίνεται πλέον μόνο μέσω θαλάσσης, με σκάφος ή εκδρομικό καΐκι.

travel.gr | kefaloniaheaven.com

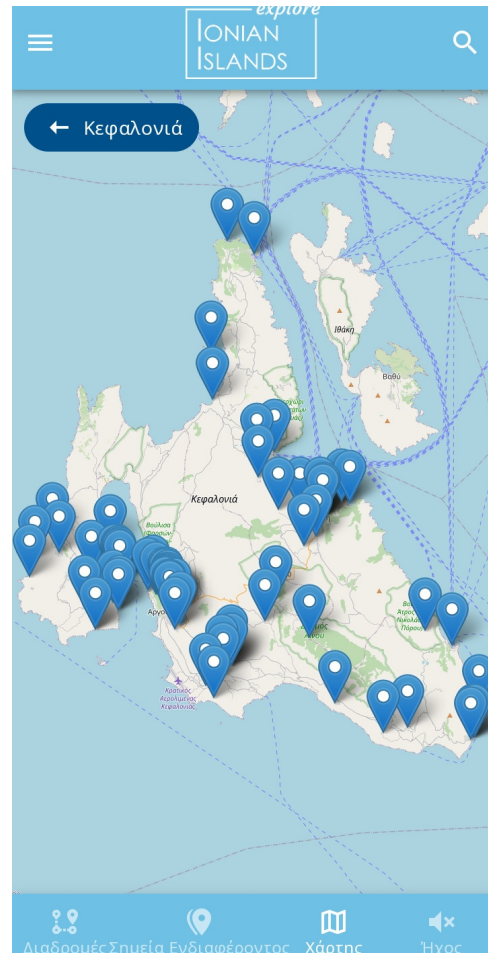

1) Η Επιστροφή του Οδυσσέα

Μια Ιστιοπλοϊκή Διαδρομή που ξεκινάει από τους Οθωνούς και καταλήγει στην Ιθάκη, ακολουθώντας τα βήματα επιστροφής του Οδυσσέα.

2) Το Βασίλειο της Ιθάκης του Οδυσσέα

Νησιωτική διαδρομή στην Ιθάκη, με τα σημαντικότερα σημεία ενδιαφέροντος που σχετίζονται με το Βασίλειο του Οδυσσέα.

3) Πλέοντας στα Μοναδικά Σπήλαια του Ιονίου

Ιστιοπλοϊκή διαδρομή στα Σπήλαια των Ιονίων Νήσων.

4) Τα Μοναδικά Σπήλαια του Ιονίου

Νησιωτικές διαδρομές στα Σπήλαια κάθε νησιού.

5) Θρησκευτικές / Προσκυνηματικές Διαδρομές στα Ιόνια Νησιά

Διαδρομές σε εκκλησίες και Μοναστήρια.

6) Στις Επάλξεις των Ιονίων Νήσων

Διαδρομές στα Κάστρα, Φρούρια και Οχυρά των Ιονίων Νήσων.

7) Ιστορικά Ορόσημα των Ιονίων Νήσων

Οι σημαντικότερες ιστορικές στιγμές στα Ιόνια Νησιά, μέσα από γνωστές και άγνωστες ιστορίες που διαμόρφωσαν την ιστορική πορεία των Ιονίων Νήσων.

8) Χελώνα Καρέτα – Καρέτα: Το Εθνικό Θαλάσσιο Πάρκο Ζακύνθου

Διαδρομή παρουσίασης του Εθνικού Θαλάσσιου Πάρκου Ζακύνθου και της σπουδαιότητάς του.

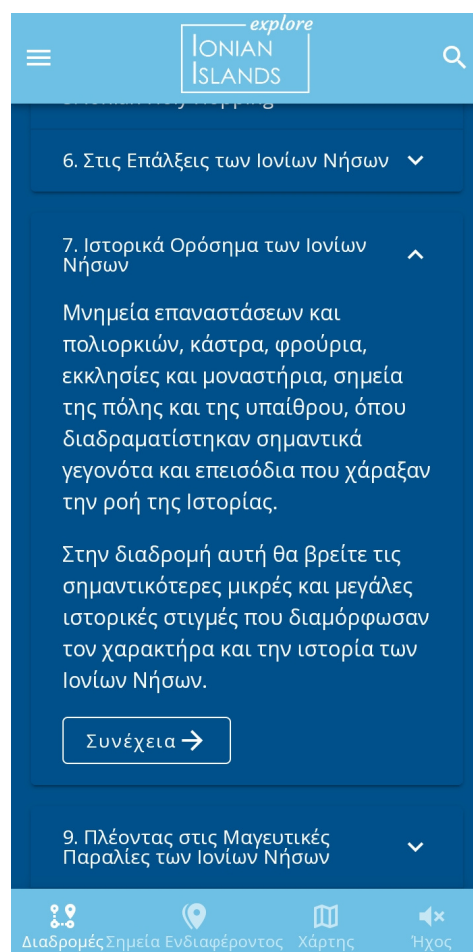
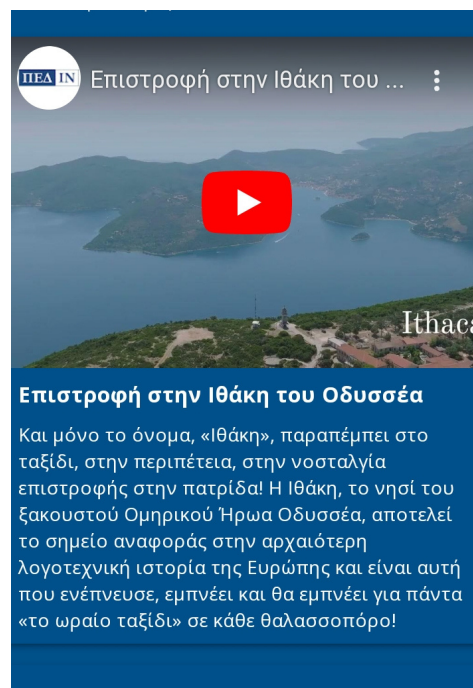

9) Πλέοντας στις Μαγευτικές Παραλίες των Ιονίων Νήσων

Ιστιοπλοϊκές διαδρομές στις σημαντικότερες παραλίες – καρτ ποστάλ των Ιονίων Νήσων.

10) Οι Μαγευτικές Παραλίες των Ιονίων Νήσων

Διαδρομές στις ομορφότερες και γραφικότερες παραλίες κάθε νησιού.

11) Lovesick? Lefkada can set you free!

Νησιωτική διαδρομή της Λευκάδας, εμπνευσμένη από τον Μύθο της Αφροδίτης και της Σαπφούς για την απαλλαγή από τον πόνο του ανεκπλήρωτου Έρωτα!

12) Extreme Λευκάδα

Νησιωτική διαδρομή της Λευκάδας με θέμα τα θαλάσσια σπορ.

13) Στον Ιστιοπλοϊκό παράδεισο

Ιστιοπλοϊκές Διαδρομές στα νησιά μεταξύ Λευκάδας, Μεγανησίου, Κεφαλονιάς & Ιθάκης.

14) Περπατώντας στη Γεωδιαδρομή Αίνου Κεφαλονιάς

Νησιωτική διαδρομή στην Κεφαλονιά για την ανάδειξη και προβολή του Εθνικού Δρυμού Αίνου.

15) Αρχαιολογικοί Χώροι & Μουσεία

Διαδρομές στους Αρχαιολογικούς Χώρους και Μουσεία των Ιονίων Νήσων.

16) Πινακοθήκες & Art Galleries

Διαδρομές στις Πινακοθήκες και Art Galleries των Ιονίων Νήσων.

17) Λαογραφικά Μουσεία & Βιβλιοθήκες

Διαδρομές στα Λαογραφικά Μουσεία και Βιβλιοθήκες των Ιονίων Νήσων.

18) Σημαντικές προσωπικότητες των Ιονίων Νήσων

Διαδρομές που καθοδηγούν τους επισκέπτες σε Σπίτια / Μουσεία / Σημεία ενδιαφέροντος σημαντικών προσωπικοτήτων των Ιονίων Νήσων, που με τις πράξεις και τα έργα τους επηρέασαν και διαμόρφωσαν τα Ιόνια Νησιά, αλλά και γενικότερα, την ελληνική και μερικές φορές ακόμη και την παγκόσμια Ιστορία.

19) Ποδηλασία στα Ιόνια Νησιά (Sports Mode)

Διαδρομές με ποδήλατο στα Ιόνια Νησιά (Sports mode).

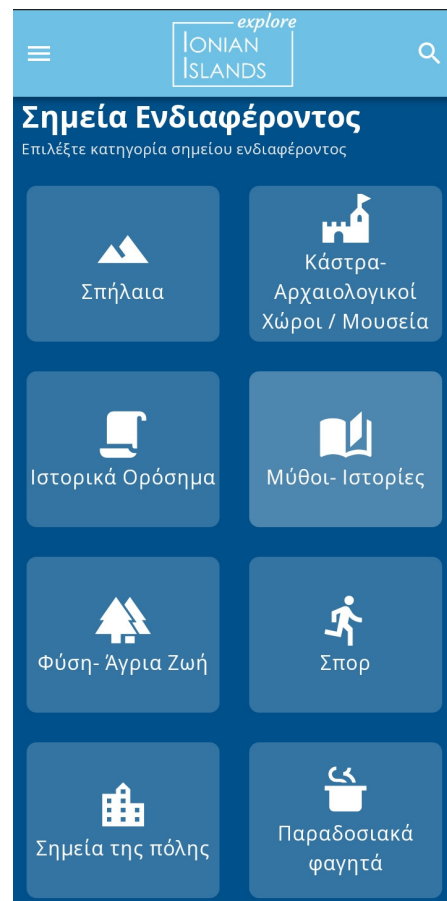

20) Ποδηλασία στα Ιόνια Νησιά (Family Mode)

Διαδρομές με ποδήλατο στα Ιόνια Νησιά (Family mode).

21) Πεζοπορία στα Ιόνια Νησιά (Sports Mode)

Πεζοπορικές διαδρομές στα Ιόνια Νησιά (Sports mode).

22) Πεζοπορία στα Ιόνια Νησιά (Family Mode)

Πεζοπορικές διαδρομές στα Ιόνια Νησιά (Family mode).

23) Μουσεία- Θεματική Διαδρομή 1

Διαδρομή που περιλαμβάνει Θεματικά Μουσεία των Ιονίων Νήσων.

24) Μουσεία- Θεματική Διαδρομή 2

Διαδρομή που περιλαμβάνει Θεματικά Μουσεία των Ιονίων Νήσων.

25) Gastronomy Tour Ιονίων Νήσων (Παραδοσιακές Γεύσεις & Μαγειρική)

Περιγραφή και φωτογραφίες παραδοσιακών συνταγών από τα Ιόνια Νησιά.

26) Kerkyra City Tour

Πεζοπορική Διαδρομή στα σημαντικότερα σημεία ενδιαφέροντος στην πόλη της Κέρκυρας.

27) Zakynthos City Tour

Πεζοπορική Διαδρομή στα σημαντικότερα σημεία ενδιαφέροντος στην πόλη της Ζακύνθου.

28) Argostoli City Tour

Πεζοπορική Διαδρομή στα σημαντικότερα σημεία ενδιαφέροντος στην πόλη του Αργοστολίου.

29) Lefkada City Tour

Πεζοπορική Διαδρομή στα σημαντικότερα σημεία ενδιαφέροντος στην πόλη της Λευκάδας.

30) Taste Ionian Islands (Επισκέψιμες Επιχειρήσεις Παραγωγής Τοπικών Προϊόντων)

Διαδρομές προς τις επισκέψιμες επιχειρήσεις παραγωγής τοπικών προϊόντων.

30+1) Φιλικές Διαδρομές για άτομα με κινητικές δυσκολίες

Η 30+1 δημιουργήθηκε σε συνεργασία με τον Δήμο Κεντρικής Κέρκυρας και Διαποντίων Νήσων. Είναι μια από τις σημαντικότερες διαδρομές της εφαρμογής, αυτή που κάνει την διαφορά και αφορά προσβάσιμες διαδρομές στην πόλη της Κέρκυρας με αναπηρικό αμαξίδιο.



Explore Ionian Islands
Η Στρατηγική Πολιτική της ΠΕΔ-ΙΝ για την Ανάπτυξη
του Εναλλακτικού Τουρισμού στα Ιόνια Νησιά

Τα Ιόνια Νησιά αποτελούν έναν ιδιαίτερα σημαντικό εναλλακτικό τουριστικό προορισμό της Ελλάδας, που προσφέρει ένα μοναδικό συνδυασμό πολιτιστικού πλούτου, απaráμιλλου τοπίου και υψηλής ποιότητας προϊόντων και υπηρεσιών.

Ο επισκέπτης σήμερα, σε διεθνές επίπεδο, έχει πολύ περιορισμένο χρόνο για τη διερεύνηση και αναζήτηση προορισμών, ενώ οι περισσότεροι αποφασίζουν το τι θα επισκεφτούν, αφού φτάσουν στον τόπο προορισμού τους. **Το αποτέλεσμα είναι να κερδίζουν σε επισκεψιμότητα, οι προορισμοί που επενδύουν στον εναλλακτικό τουρισμό, σε νέα έξυπνα ψηφιακά εργαλεία και σε έξυπνο marketing, δημιουργώντας τις κατάλληλες συνθήκες για τους επισκέπτες, παρέχοντάς τους γρήγορα και άμεσα την πληροφορία που χρειάζονται ή αναζητούν, ώστε να κάνουν την διαμονή τους πιο ευχάριστη.**

Θεωρούμε πως η Εφαρμογή **Explore Ionian Islands** θα συμβάλει αποφασιστικά στην ανάπτυξη του εναλλακτικού τουρισμού στα Ιόνια Νησιά και στην επέκταση της τουριστικής περιόδου σε όλη τη διάρκεια του χρόνου.

Στο πλαίσιο του Προγράμματος Interreg IPA II CBC «Ελλάδα - Αλβανία 2014 - 2020», η ΠΕΔ-ΙΝ υλοποίησε και ολοκλήρωσε επιτυχώς το Έργο «4PLUS».



**Interreg - IPA CBC
Greece - Albania
4PLUS**

Partners from Greece

- National Confederation of Disabled People - Greece
www.esamea.gr
- Regional Union of Municipalities of Ionian Islands
www.ped-in.gr
- Regional Association of Local Governments of Western Macedonia
www.peddin.gov.gr

Partners from Albania

- Albanian Association of Municipalities
www.aam.org.al
- Municipality of Kolonje
www.kolonja.gov.al
- Urban Research Institute
www.uri.org.al

ΕΡΓΟ 4PLUS - Η ΕΝΣΩΜΑΤΩΣΗ ΤΩΝ ΖΗΤΗΜΑΤΩΝ ΤΗΣ ΑΝΑΠΗΡΙΑΣ ΣΤΟΥΣ ΣΧΕΔΙΑΣΜΟΥΣ ΤΗΣ ΠΟΛΙΤΙΚΗΣ ΠΡΟΣΤΑΣΙΑΣ

Το Έργο 4PLUS, με συντονιστή εταίρο την Εθνική Συνομοσπονδία Ατόμων με Αναπηρίες (ΕΣΑμεΑ), είχε ως κύριο σκοπό την ενσωμάτωση των ζητημάτων αναπηρίας στην Πολιτική Προστασία.

ΔΗΜΙΟΥΡΓΙΑ ΤΡΙΩΝ (3) ΝΕΩΝ ΨΗΦΙΑΚΩΝ ΕΡΓΑΛΕΙΩΝ

Τα εργαλεία αυτά είναι η **Πλατφόρμα του Μητρώου Πολιτών (Citizens Registry)**, που δημιουργήθηκε από την ΠΕΔ Δυτικής Μακεδονίας, ενώ η ΠΕΔ Ιονίων Νήσων δημιούργησε την **Πλατφόρμα GIS και την Πλατφόρμα του Δικτύου των Φορέων Πολιτικής Προστασίας**.

Στο πλαίσιο αυτό, δημιουργήθηκαν και παρουσιάστηκαν μέσω του Έργου 4PLUS τρία (3)

νέα ψηφιακά εργαλεία, δύο (2) από την ΠΕΔ Ιονίων Νήσων και ένα (1) από την ΠΕΔ Δυτικής Μακεδονίας.

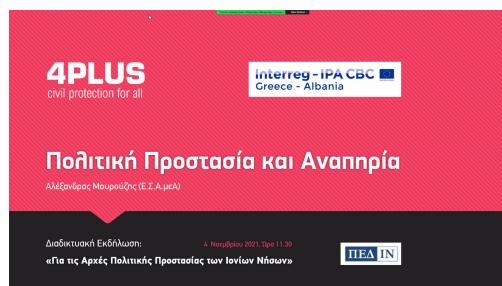

4PLUS
civil protection for all

interreg - IPA CBC
Greece - Albania

Πολιτική Προστασία και Αναπηρία
Αλέξανδρος Μουρατίδης (Ε.Σ.Α.μεΑ)

Διαδικτυακή Εκδήλωση: 4 Νοεμβρίου 2021, Πρω 11:30
«Για τις Αρχές Πολιτικής Προστασίας των Ιονίων Νήσων»

Ανάπτυξη & Αξιοποίηση

Γεωγραφικών Πληροφοριακών

Συστημάτων (GIS) στο πλαίσιο

του έργου **4plus**

Παρουσίαση:
Δρ. Παναγιώτης Μανιάτος
ΕΔΡ, Παιδαγωγικό Θεματικό
Αγώνισμα Επιτελεστικής Ομάδας ΕΜΤ
emtd@ppmtef.edu.gr

“ Όλες οι ψηφιακές εφαρμογές παρουσιάστηκαν σε ημερίδες και σεμινάρια ως καλές πρακτικές του Έργου 4PLUS, που θα συμβάλουν στην επικοινωνία των φορέων όλης της διασυνοριακής περιοχής Ελλάδας - Αλβανίας, αλλά και θα δώσουν λύσεις βασισμένες στις νέες Τεχνολογίες, πάνω στα προβλήματα του σχεδιασμού και της οργάνωσης, αλλά και στην περίπτωση φυσικών καταστροφών, θα προσφέρουν άμεσα και γρήγορα χρήσιμες πληροφορίες στους συντονιστές και υπεύθυνους της Πολιτικής Προστασίας. ”

ΥΠΟΓΡΑΦΗ ΜΝΗΜΟΝΙΟΥ ΣΥΝΕΡΓΑΣΙΑΣ ΓΙΑ ΤΗΝ ΑΞΙΟΠΟΙΗΣΗ ΤΗΣ ΕΦΑΡΜΟΓΗΣ ΤΟΥ ΜΗΤΡΩΟΥ ΠΟΛΙΤΩΝ (CITIZENS REGISTRY)

Με την υπ' αρ. 5-8γ/14.07.2022, το Διοικητικό Συμβούλιο της ΠΕΔ-ΙΝ αποφάσισε την περαιτέρω αξιοποίηση της Εφαρμογής του Μητρώου Πολιτών (Citizens Registry) και την υπογραφή Μνημονίου Συνεργασίας μεταξύ της ΠΕΔ Ιονίων Νήσων, της ΠΕΔ Δυτικής Μακεδονίας, των Δήμων των Ιονίων Νήσων, της Εθνικής Συνομοσπονδίας Ατόμων με Αναπηρίες (ΕΣΑμεΑ), της Περιφερειακής Πυροσβεστικής Διοίκησης Ιονίων Νήσων, της Γενικής Περιφερειακής Αστυνομικής Διεύθυνσης Περιφέρειας Ιονίων Νήσων και της Περιφέρειας Ιονίων Νήσων, **με σκοπό οι καλές πρακτικές του Έργου, να γίνουν και επιχειρησιακά αξιοποιήσιμες από τους Φορείς Πολιτικής Προστασίας των Ιονίων Νήσων.**

Η ΕΠΙΧΕΙΡΗΣΙΑΚΗ ΧΡΗΣΗ ΚΑΙ ΑΞΙΟΠΟΙΗΣΗ ΤΗΣ ΨΗΦΙΑΚΗΣ ΕΦΑΡΜΟΓΗΣ ΤΟΥ ΜΗΤΡΩΟΥ ΠΟΛΙΤΩΝ (CITIZENS REGISTRY)

Σκοπός του Μνημονίου Συνεργασίας θα είναι η υλοποίηση και εγκατάσταση της Εφαρμογής του Μητρώου Πολιτών (Citizens Registry) ΑΜΕΑ στους Φορείς Πολιτικής Προστασίας των Ιονίων Νήσων, με σκοπό την αναβάθμιση των παρεχόμενων υπηρεσιών Πολιτικής Προστασίας, χρησιμοποιώντας έναν σύγχρονο σχεδιασμό που θα ακολουθεί τις πρόσφατες τεχνολογικές εξελίξεις.

Το έργο θα υλοποιηθεί με τα πιο σύγχρονα και αναβαθμισμένα τεχνολογικά πρότυπα ώστε να είναι αξιόπιστο, λειτουργικό και να αξιοποιεί τις σύγχρονες τάσεις και εξελίξεις στον τομέα της διαδικτυακής χαρτογραφικής απεικόνισης δεδομένων.

ΥΛΟΠΟΙΗΣΗ ΤΟΥ ΕΡΓΟΥ ΣΕ 2 ΦΑΣΕΙΣ

Α Φάση: Με την υποστήριξη της ΠΕΔ-ΙΝ, οι αρμόδιοι υπεύθυνοι ανά Δήμο των Ιονίων Νήσων θα εκπαιδευτούν ώστε στην συνέχεια να αναλάβουν την καταγραφή των ΑμεΑ και των ηλικιωμένων μοναχικών ανά Δημοτική ενότητα και την καταχώρησή τους σε ένα σύστημα χαρτογραφικής απεικόνισης δεδομένων.

Β Φάση: Με την υποστήριξη της ΠΕΔ-ΙΝ, οι διαπιστευμένοι χρήστες στα Κέντρα Επιχειρήσεων Πολιτικής Προστασίας των Δήμων, της Περιφέρειας, της Αστυνομίας και της Πυροσβεστικής των Ιονίων Νήσων, θα εκπαιδευτούν στον χειρισμό και την επιχειρησιακή αξιοποίηση της εφαρμογής του Μητρώου Πολιτών (Citizens Registry).

Εισαγωγή Δεδομένων

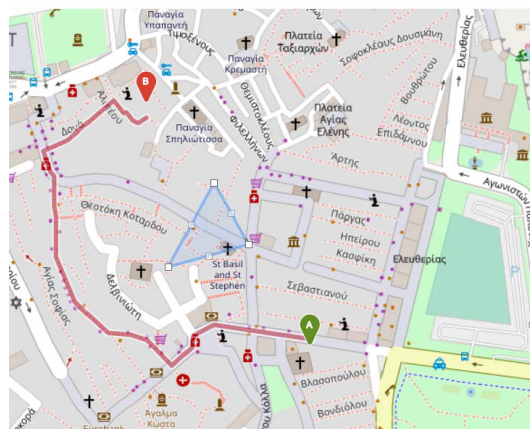
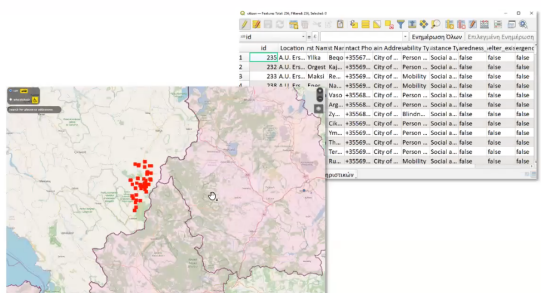

Η συγκεκριμένη υλοποίηση θα διασφαλίζει στο μέγιστο την ασφάλεια των προσωπικών δεδομένων που αποτελεί και σημαντικό στοιχείο του έργου, υιοθετώντας τα πιο εξελιγμένα διεθνή πρότυπα.

*Μητρώο Πολιτών (Citizens Registry)-
Η Στρατηγική Πολιτική της ΠΕΔ-ΙΝ για μια Πολιτική
Προστασία για όλους*

Η κλιματική κρίση και οι πρόσφατες φυσικές καταστροφές που έπληξαν και τα Ιόνια Νησιά, απαιτούν ολοκληρωμένα σχέδια Πολιτικής Προστασίας, για την άμεση αντιμετώπιση των προβλημάτων αλλά και την υποστήριξη των κατοίκων των Ιονίων Νήσων.

Η επιχειρησιακή αξιοποίηση της Εφαρμογής του Μητρώου Πολιτών (Citizens Registry) θα συμβάλει στην ανάπτυξη νέων και βελτιωμένων σχεδίων ετοιμότητας και αντίδρασης στις κρίσεις και στις φυσικές καταστροφές, προσαρμοσμένα ειδικά για τους συμπολίτες μας που το έχουν περισσότερο ανάγκη, τα άτομα με αναπηρίες και τους ηλικιωμένους.

Θεωρούμε πως με την επιχειρησιακή αξιοποίηση της Εφαρμογής του Μητρώου Πολιτών (Citizens Registry) τα Κέντρα Επιχειρήσεων των Φορέων Πολιτικής Προστασίας των Ιονίων Νήσων, θα εφοδιαστούν με ένα εξαιρετικά χρήσιμο εργαλείο που θα προσφέρει πολύτιμες πληροφορίες για τα σημεία μεγάλης επικινδυνότητας που απαιτούν ιδιαίτερη προσοχή, προλαμβάνοντας με αυτό τον τρόπο επικίνδυνες καταστάσεις, πριν αυτές δημιουργηθούν.

Πέρα όμως από την επιχειρησιακή χρησιμότητα, η συνεργασία αυτή μεταξύ όλων των Φορέων Πολιτικής Προστασίας των Ιονίων Νήσων, **θα συμβάλει στην εξάλειψη των κοινωνικών αποκλεισμών και στην ενσωμάτωση των ζητημάτων της αναπηρίας στις πρακτικές και τους σχεδιασμούς της Πολιτικής Προστασίας**

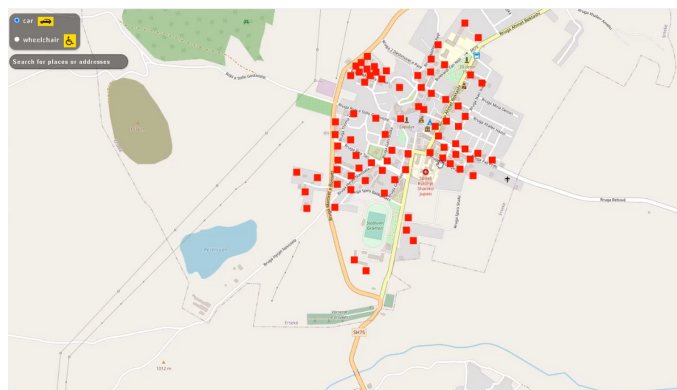

Αναπαράσταση της Οθόνης από την εφαρμογή του Μητρώου Πολιτών (Citizens Registry).

Τα αρμόδια στελέχη πολιτικής προστασίας των Δήμων, της Περιφέρειας και των Σωμάτων Πολιτικής Προστασίας (Πυροσβεστική - Αστυνομία) θα μπορούν να γνωρίζουν την τοποθεσία και τις ιδιαίτερες ανάγκες των ΑΜΕΑ που έχουν καταγραφεί στο Μητρώο Πολιτών, προκειμένου να αξιοποιούν επιχειρησιακά τις σχετικές πληροφορίες σε παρεμβάσεις υποστήριξης - διάσωσης

ΕΚΘΕΣΗ ΛΕΙΤΟΥΡΓΙΑΣ ΤΟΥ ΣΕΙΣΜΟΛΟΓΙΚΟΥ ΔΙΚΤΥΟΥ ΤΗΣ ΠΕΔ-ΙΝ ΣΤΑ ΙΟΝΙΑ ΝΗΣΙΑ

Α ΕΞΑΜΗΝΟ 2023

Βασίλειος Καρακώστας
Καθηγητής Σεισμολογίας ΑΠΘ

1. ΕΙΣΑΓΩΓΗ

Στο πλαίσιο της συνεργασίας της ΠΕΔ-ΙΝ με τον Τομέα Γεωφυσικής του ΑΠΘ, σύμφωνα και με την 580-04/04/2023 Προγραμματική Σύμβαση που υπογράφηκε μεταξύ των φορέων, ακολουθεί η έκθεση για την σεισμική δραστηριότητα του Α εξαμήνου 2023 στα Ιόνια Νησιά και τη λειτουργία του σεισμολογικού δικτύου στην περιοχή.

Η καταγραφή των σεισμών, ο ακριβής προσδιορισμός των εστιακών συντεταγμένων και του μεγέθους τους, είναι το πρώτο βήμα για μια αξιόπιστη σεισμολογική μελέτη. Για την καταγραφή και τη μελέτη της σεισμικής δραστηριότητας στην Περιφέρεια των Ιονίων Νήσων, πολύ σημαντικός είναι ο ρόλος της συνεργασίας μεταξύ του Τομέα Γεωφυσικής του ΑΠΘ και της Περιφερειακής Ένωσης Δήμων Ιονίων Νήσων (ΠΕΔ-ΙΝ). Η συνεργασία αυτή ξεκίνησε αρχικά με την ΤΕΔΚ Λευκάδας και συνεχίστηκε με την ΠΕΔ-ΙΝ μετά τις αλλαγές στη διοικητική οργάνωση της Τοπικής Αυτοδιοίκησης. Ενδεικτικά αναφέρουμε ότι ο σεισμός της 17ης Νοεμβρίου 2015 που έγινε στη νότια Λευκάδα, ήταν ο πρώτος στον ελληνικό χώρο που καταγράφηκε από πυκνό δίκτυο σεισμολογικών σταθμών σε μικρές επικεντρικές αποστάσεις δίνοντας τη δυνατότητα της άριστης καταγραφής των μετασεισμών από την έναρξη της σεισμικής ακολουθίας. Επιπλέον, η συνεχής παρακολούθηση της μικροσεισμικής δραστηριότητας η οποία εξασφαλίζεται με τη λειτουργία αυτού του σεισμολογικού δικτύου, δίνει τη δυνατότητα διερεύνησης της σχέσης και αλληλεπίδρασης μεταξύ των μικρών και μεγάλων σεισμών.

Στη διάρκεια του Α εξαμήνου του 2023 λειτούργησαν πολύ καλά οι περισσότεροι από τους δέκα σεισμολογικούς σταθμούς που είναι εγκατεστημένοι στα Ιόνια νησιά, στο πλαίσιο της συνεργασίας της ΠΕΔ-ΙΝ με τον Τομέα Γεωφυσικής του ΑΠΘ. Όπως είναι γνωστό (Σχήμα 1), πέντε από αυτούς είναι εγκατεστημένοι στη Λευκάδα, τρεις στην Κεφαλονιά, ένας στην Κέρκυρα και ο δέκατος στις Στροφάδες. Στο εξεταζόμενο διάστημα υπήρξαν διακοπές λόγω βλάβης των οργάνων στο Δράγανο και στη Λευκίμμη. Ήδη αποκαταστάθηκε η λειτουργία του σεισμολογικού σταθμού στη Λευκίμμη. Αποκαταστάθηκε επίσης η βλάβη στο σεισμολογικό σταθμό του Δράγανου και μετά από δοκιμές καλής λειτουργίας που γίνονται θα εγκατασταθούν πάλι τα όργανα στη θέση παρατήρησης και θα επαναλειτουργήσει ο σεισμολογικός σταθμός. Επίσης αντιμετωπίζουμε προβλήματα επικοινωνίας με το σταθμό στις Στροφάδες που οφείλονται στο δίκτυο κινητής τηλεφωνίας. Σε συνεργασία με τον εκπρόσωπο της Μητρόπολης στο χώρο, προσπαθούμε να περιορίσουμε το πρόβλημα. Άλλα μικρά προβλήματα αντιμετωπίζονται πολύ γρήγορα είτε με την παρέμβαση του ΟΤΕ, είτε με τη συμβολή τοπικών συνεργατών.

Καταγράφηκαν και αναλύθηκαν συνολικά 2428 σεισμοί. Η σεισμική δραστηριότητα στα Ιόνια Νησιά στο διάστημα αυτό, χαρακτηρίζεται από μεγάλο αριθμό μικρού μεγέθους σεισμών. Γενικά, η σεισμικότητα ήταν υψηλότερη στο χώρο των κεντρικών Ιονίων Νήσων κατανεμημένη κυρίως κατά μήκος των δυτικών ακτών της Λευκάδας και της Κεφαλονιάς. Η σεισμική δραστηριότητα βορειότερα ήταν μάλλον περιορισμένη.

Ο ισχυρότερος σεισμός στο εξεταζόμενο διάστημα, έγινε στις 08 Φεβρουαρίου 2023 στο θαλάσσιο χώρο νότια της Ζακύνθου, με μέγεθος $M=4.4$. Ο δεύτερος σε μέγεθος σεισμός έγινε δυτικά του προηγούμενου στις 05 Μαΐου 2023 και είχε μέγεθος $M=4.2$. Βόρεια του ισχυρότερου σεισμού έγινε και ο τρίτος σε μέγεθος σεισμός στις 29 Ιανουαρίου 2023 και είχε μέγεθος $M=4.1$. Συνολικά έγιναν πέντε σεισμοί με μέγεθος $M \geq 4.0$ σε όλη την εξεταζόμενη περιοχή.

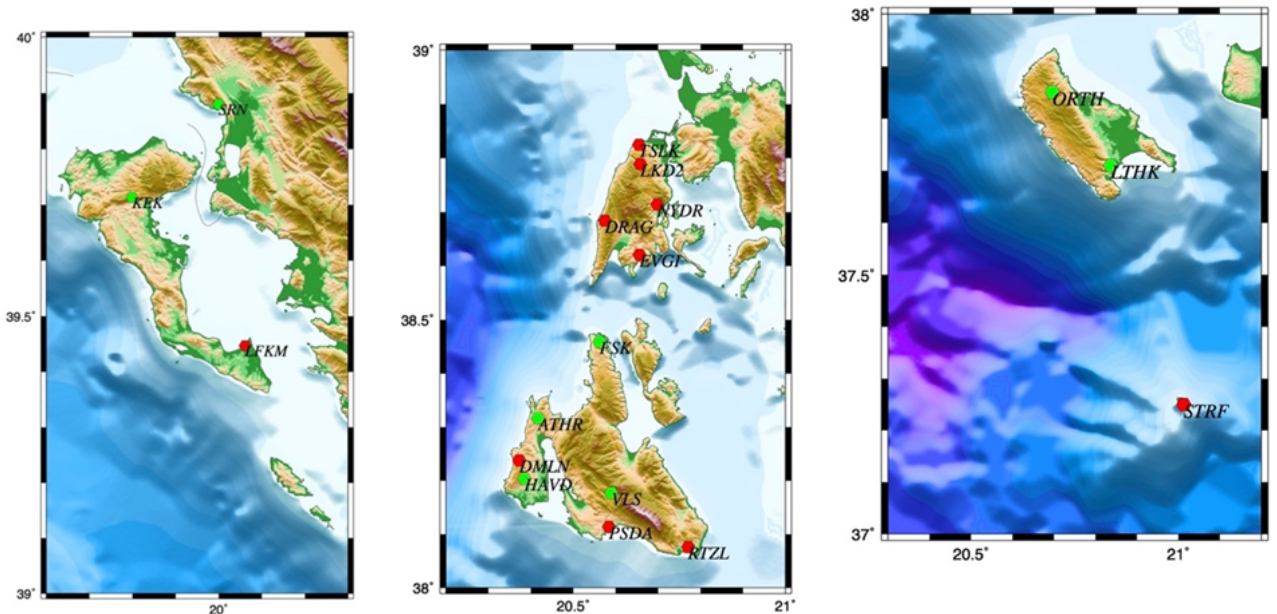

Σχ. 1. Χάρτες της περιοχής των Ιονίων νήσων στους οποίους φαίνεται το εγκατεστημένο δίκτυο σεισμολογικών σταθμών που λειτουργεί με τη συνεργασία της ΠΕΔ-IN και του ΑΠΘ (κόκκινα εξάγωνα). Με πράσινα εξάγωνα παριστάνονται σεισμολογικοί σταθμοί άλλων δικτύων στην περιοχή.

Τα στοιχεία που ακολουθούν βασίζονται κυρίως στις καταγραφές του σεισμολογικού δικτύου που λειτουργεί με τη συνεργασία ΠΕΔ-IN και ΑΠΘ και είναι άμεσα διαθέσιμα σε όλα τα Ερευνητικά Ινστιτούτα και Πανεπιστήμια της χώρας που συμμετέχουν στη λειτουργία του Εθνικού Δικτύου Σεισμολογικών Σταθμών (ΕΔΣΣ). Επίσης, οι καταγραφές είναι διαθέσιμες σε πολύ σύντομο χρόνο (συνήθως την ίδια ημέρα), στην παγκόσμια επιστημονική κοινότητα μέσω της βάσης δεδομένων EIDA.

2. ΚΑΤΑΝΟΜΗ ΤΗΣ ΣΕΙΣΜΙΚΟΤΗΤΑΣ ΣΤΟ ΧΩΡΟ ΤΩΝ ΙΟΝΙΩΝ ΝΗΣΩΝ

Για την περιγραφή της σεισμικότητας, η περιοχή μελέτης έχει χωρισθεί σε τρεις επιμέρους χώρους με διαφορετικά χαρακτηριστικά σεισμικότητας. Στο κεντρικό τμήμα που περιλαμβάνει το χώρο από τα βόρεια της Λευκάδας μέχρι νότια της Κεφαλονιάς, το νότιο τμήμα που περιλαμβάνει τη Ζάκυνθο και τον γύρω από αυτή χώρο και το βόρειο τμήμα που περιλαμβάνει το χώρο βόρεια της Λευκάδας μέχρι και την Κέρκυρα. Η διάκριση αυτή βασίζεται στο διαφορετικό επίπεδο σεισμικότητας κάθε επιμέρους χώρου, η οποία συνδέεται με διαφορετικά σεισμοτεκτονικά και γεωδυναμικά χαρακτηριστικά.

2.1 ΣΕΙΣΜΙΚΟΤΗΤΑ ΣΤΟ ΧΩΡΟ ΤΩΝ ΚΕΝΤΡΙΚΩΝ ΙΟΝΙΩΝ

Στον χάρτη του Σχήματος 2, έχουν χαρτογραφηθεί τα επίκεντρα των σεισμών που έγιναν στα κεντρικά Ιόνια Νησιά, από το χώρο βόρεια της Ζακύνθου μέχρι το χώρο βόρεια της Λευκάδας. Συνολικά στην περιοχή έχουν υπολογισθεί οι εστιακές παράμετροι 1547 σεισμών. Τα μεγέθη των σεισμών αυτών παριστάνονται με κύκλους διαφορετικών μεγεθών και χρωμάτων όπως ορίζονται στο υπόμνημα του χάρτη. Ο μεγαλύτερος σεισμός στο χώρο αυτό είχε μέγεθος $M=4.0$ και έγινε σε υποθαλάσσια περιοχή βόρεια της Λευκάδας. Έγιναν δύο σεισμοί με μέγεθος $M3.9$ στις 22 Μαρτίου 2023 και 04 Απριλίου 2023 σε θαλάσσιους χώρους ανατολικά της Ζακύνθου και νοτιοδυτικά της Κεφαλονιάς. Ο τελευταίος έγινε στο σεισμογόνο χώρο του σεισμού με μέγεθος $M=5.4$ στις 08 Σεπτεμβρίου 2022 (Σχ. 2).

Αρχίζοντας από τα βορειοανατολικά προς τα νοτιοδυτικά παρατηρούμε ότι η σεισμική δραστηριότητα είναι συγκεντρωμένη κυρίως στο κεντρικό τμήμα των δυτικών ακτών της Λευκάδας. Τα μεγέθη των σεισμών αυτών είναι στην πλειονότητά τους μικρότερα του $M3.0$. Αμέσως νοτιότερα, κατά μήκος της χερσονήσου της ΝΔ Λευκάδας, η σεισμική δραστηριότητα εμφανίζεται να είναι πολύ περιορισμένη όπως και το προηγούμενο διάστημα. Στη θαλάσσια περιοχή μεταξύ Λευκάδας και Κεφαλονιάς, η σεισμική δραστηριότητα είναι επίσης πολύ περιορισμένη.

Στην Κεφαλονιά, η σεισμικότητα χαρακτηρίζεται επίσης από μικρά μεγέθη σεισμών. Παρατηρείται μια συγκέντρωση σεισμών στο θαλάσσιο χώρο βόρεια της Παλλικής. Κατά μήκος των δυτικών ακτών (Παλλική), παρατηρείται πολύ περιορισμένη σεισμικότητα. Στο ανατολικό τμήμα της Κεφαλονιάς, η χωρική κατανομή των σεισμών είναι μάλλον διάσπαρτη. Η σεισμικότητα συνεχίζεται προς τα νοτιοδυτικά στο θαλάσσιο χώρο, ακολουθώντας τη διεύθυνση του ρήγματος μετασχηματισμού της Κεφαλονιάς.

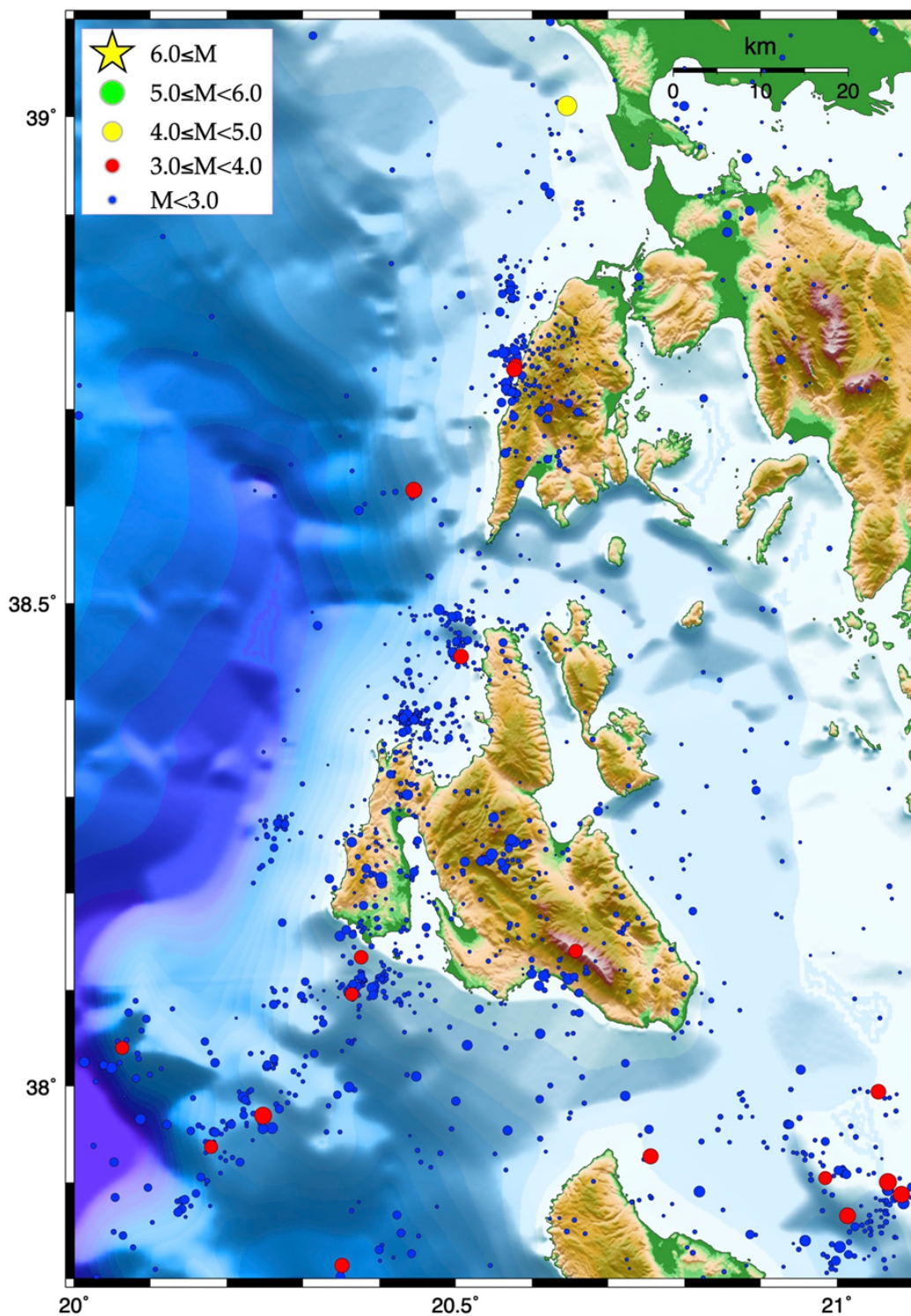

Σχ. 2. Κατανομή των επικέντρων των σεισμών που έγιναν στη διάρκεια Α εξαμήνου του 2023 στο χώρο των κεντρικών Ιονίων Νήσων

Στο σχήμα 3 παρουσιάζονται δύο σειсмоγράμματα με καταγραφές σεισμών στο σεισμολογικό σταθμό Πεσσάδα (PSDA) και Ρατζακλί (RTZL) στην Κεφαλονιά. Όπως φαίνεται, πλέον των σεισμών που γίνονται στα Ιόνια νησιά, οι σεισμολογικοί σταθμοί καταγράφουν και τους σεισμούς στον υπόλοιπο ελληνικό χώρο, συμβάλλοντας στον ακριβή προσδιορισμό των εστιακών τους παραμέτρων. Στο πρώτο σεισμόγραμμα (PSDA) φαίνονται οι σεισμοί που έγιναν στις 18 Φεβρουαρίου 2023. Έχουν καταγραφεί σεισμοί, όχι μόνο από τα Ιόνια νησιά αλλά και από την υπόλοιπη Ελλάδα, όπως Κρήτη κλπ. Στο δεύτερο σεισμόγραμμα φαίνονται οι καταγραφές των ίδιων σεισμών στο σταθμό RTZL.

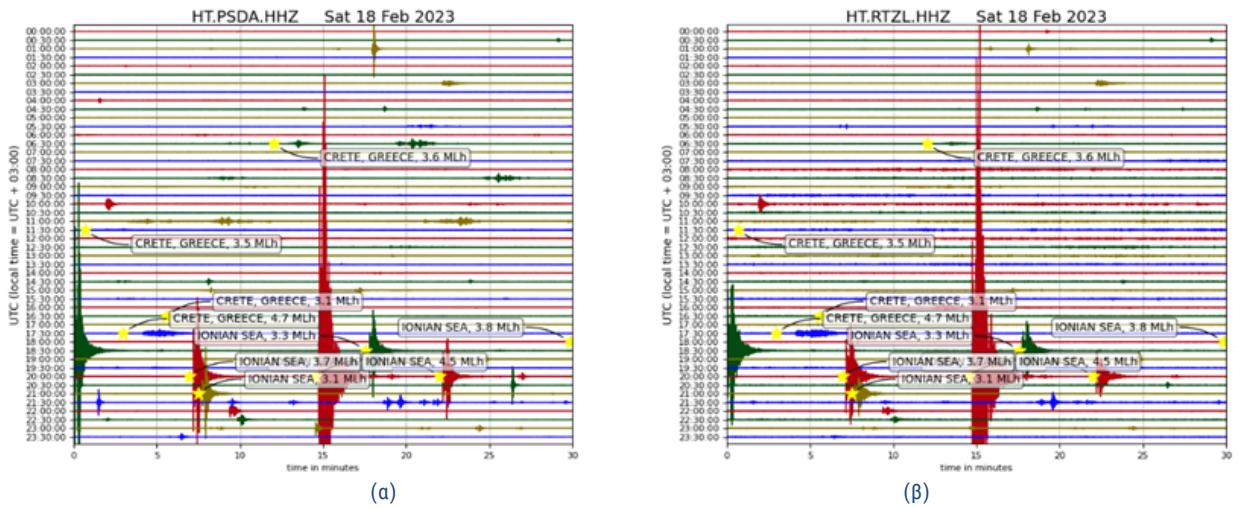

Σχ. 3.(α) Καταγραφές στο σεισμολογικό σταθμό Πεσσάδα (PSDA) στις 18 Φεβρουαρίου 2023. Με αστερίσκους σημειώνονται οι κυματομορφές των ισχυρότερων σεισμών της ημέρας. (β) Η καταγραφή του ισχυρότερου σεισμού στα Ιόνια το 2023 στο σεισμολογικό σταθμό RTZL καθώς και μετασεισμών αυτού.

Στο χώρο των κεντρικών Ιονίων, όπου έχουν εγκατασταθεί και λειτουργούν οι σεισμολογικοί σταθμοί με τη συνεργασία της ΠΕΔ-ΙΝ και ΑΠΘ, ένας μεγάλος αριθμός σεισμών έχει αναλυθεί μόνο από την ομάδα εργασίας της συνεργασίας αυτής (Σχ. 4α). Στο Σχήμα 4β έχουν χαρτογραφηθεί τα επίκεντρα των σεισμών που έχουν αναλυθεί και από τους σεισμολογικούς φορείς της χώρας στο πλαίσιο της καθημερινής παρακολούθησης της σεισμικής δραστηριότητας στον ελληνικό χώρο. Όπως είναι φυσικό, οι μεγαλύτεροι σε μέγεθος σεισμοί έχουν αναλυθεί από τους δύο σεισμολογικούς φορείς της χώρας, το Γεωδυναμικό Ινστιτούτο του Εθνικού Αστεροσκοπείου Αθηνών και τον Τομέα Γεωφυσικής του ΑΠΘ. Από τους 1547 σεισμούς που έχουν αναλυθεί στην περιοχή συνολικά, οι 883, δηλαδή ποσοστό 57% έχουν αναλυθεί από την ερευνητική ομάδα του ΑΠΘ στο πλαίσιο της συνεργασίας του ΑΠΘ με την ΠΕΔ-ΙΝ.

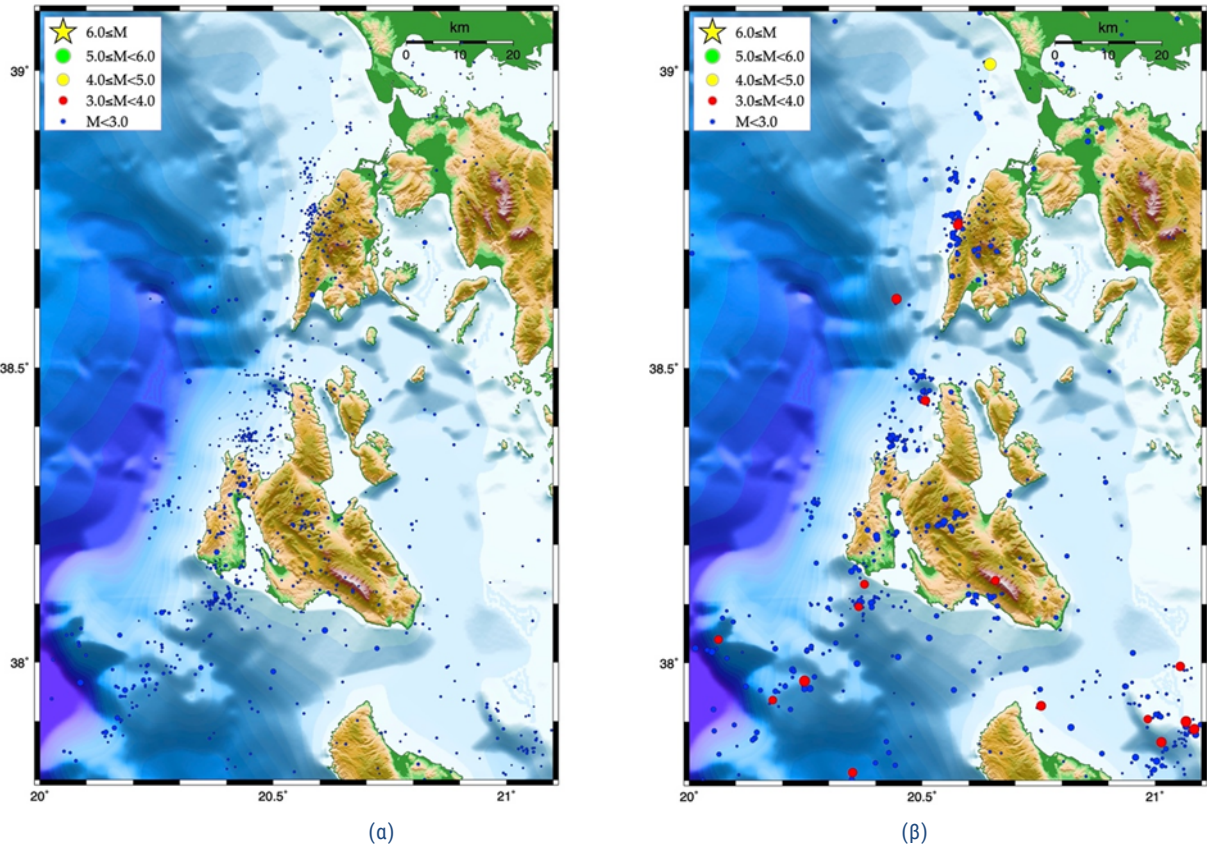

Σχ. 4. Κατανομή των επικέντρων των σεισμών στα κεντρικά Ιόνια Νησιά: (α) Σεισμοί οι οποίοι αναλύθηκαν μόνο από την ομάδα παρακολούθησης της σεισμικής δραστηριότητας στην περιοχή στο πλαίσιο της παρούσας προγραμματικής σύμβασης. (β) Σεισμοί οι οποίοι αναλύθηκαν και από τους σεισμολογικούς φορείς της Ελλάδας και δημοσιεύονται στα Δελτία τους.

Στο Σχήμα 5 έχουν γίνει τα ιστογράμματα της κατανομής των μεγεθών των σεισμών που αναλύθηκαν μόνο από την ομάδα εργασίας της παρούσας μελέτης (Σχ. 5α) και των σεισμών που αναλύθηκαν και από τα σεισμολογικά Ινστιτούτα της χώρας (Σχ. 5β). Οι μικρότεροι σε μέγεθος σεισμοί οι οποίοι αποτελούν και τη μεγάλη πλειονότητα του αριθμού των σεισμών στην περιοχή, έχουν αναλυθεί μόνο στο πλαίσιο της παρούσας σύμβασης.

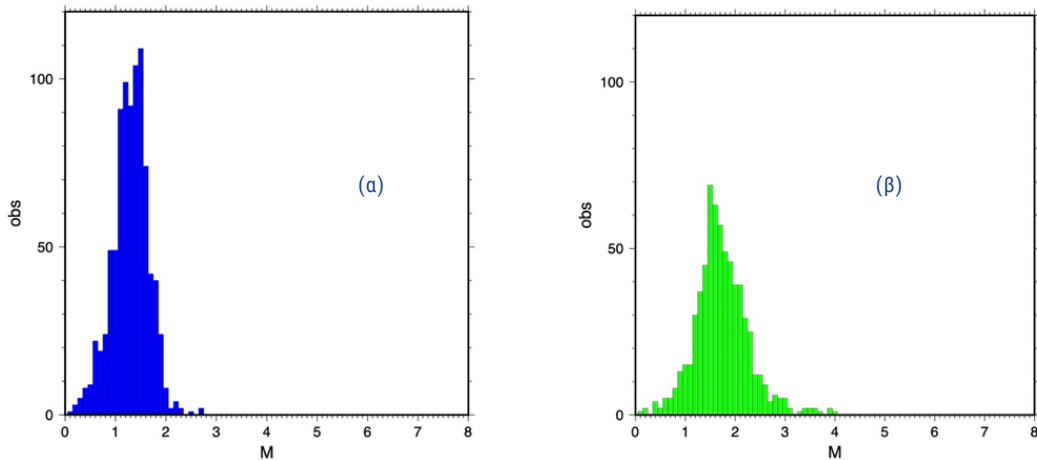

Σχ. 5. Ιστογράμματα της κατανομής των μεγεθών των σεισμών στα κεντρικά Ιόνια νησιά. (α) Σεισμοί που αναλύθηκαν μόνο από την ομάδα εργασίας στο πλαίσιο της παρούσας προγραμματικής σύμβασης. (β) Σεισμοί που αναλύθηκαν και από τους σεισμολογικούς φορείς της Ελλάδας.

2.2 ΣΕΙΣΜΙΚΟΤΗΤΑ ΣΤΗΝ ΕΥΡΥΤΕΡΗ ΠΕΡΙΟΧΗ ΤΗΣ ΖΑΚΥΝΘΟΥ

Η σεισμική δραστηριότητα στην ευρύτερη περιοχή της Ζακύνθου κατανέμεται κυρίως νότια και δυτικά αυτής (Σχήμα 6). Στο χάρτη παρατηρείται μια έξαρση νότια της Ζακύνθου η οποία συνδέεται με το σεισμό με $M_{4.4}$ που είναι ο ισχυρότερος σε ολόκληρη την περιοχή για την περίοδο μελέτης. Στο χώρο αυτό υπάρχει μια συγκέντρωση σεισμών με μικρά μεγέθη σεισμών (ορισμένα μεγαλύτερα από $M_{3.0}$) Συνολικά αναλύθηκαν στην περιοχή 733 σεισμοί.

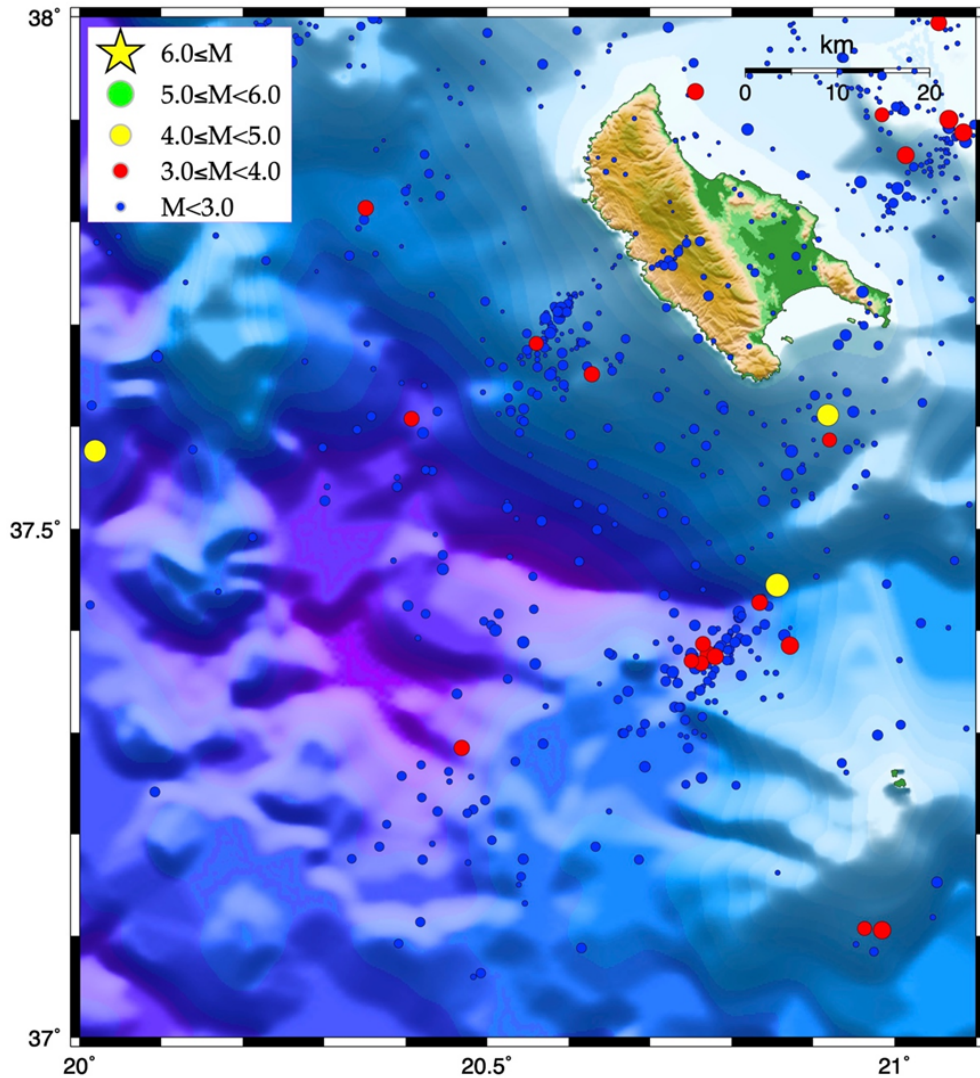

Σχ. 6. Κατανομή των επικέντρων των σεισμών που έγιναν στη διάρκεια του Α εξαμήνου του 2023 στην ευρύτερη περιοχή της Ζακύνθου.

2.3 ΚΑΤΑΝΟΜΗ ΤΗΣ ΣΕΙΣΜΙΚΟΤΗΤΑΣ ΣΤΟ ΒΟΡΕΙΟ ΙΟΝΙΟ

Στο βόρειο Ιόνιο η σεισμικότητα είναι πολύ περιορισμένη. Αναλύθηκαν συνολικά 149 σεισμοί. Στο χάρτη του Σχήματος 7 έχουν χαρτογραφηθεί τα επίκεντρα των σεισμών που έγιναν κατά τη διάρκεια του Α εξαμήνου του 2023. Στο θαλάσσιο χώρο σχεδόν όλοι οι σεισμοί έχουν μεγέθη $M < 3.0$. Μόνο δύο από αυτούς έχουν μεγέθη στο διάστημα από 3.0 ως 4.0.

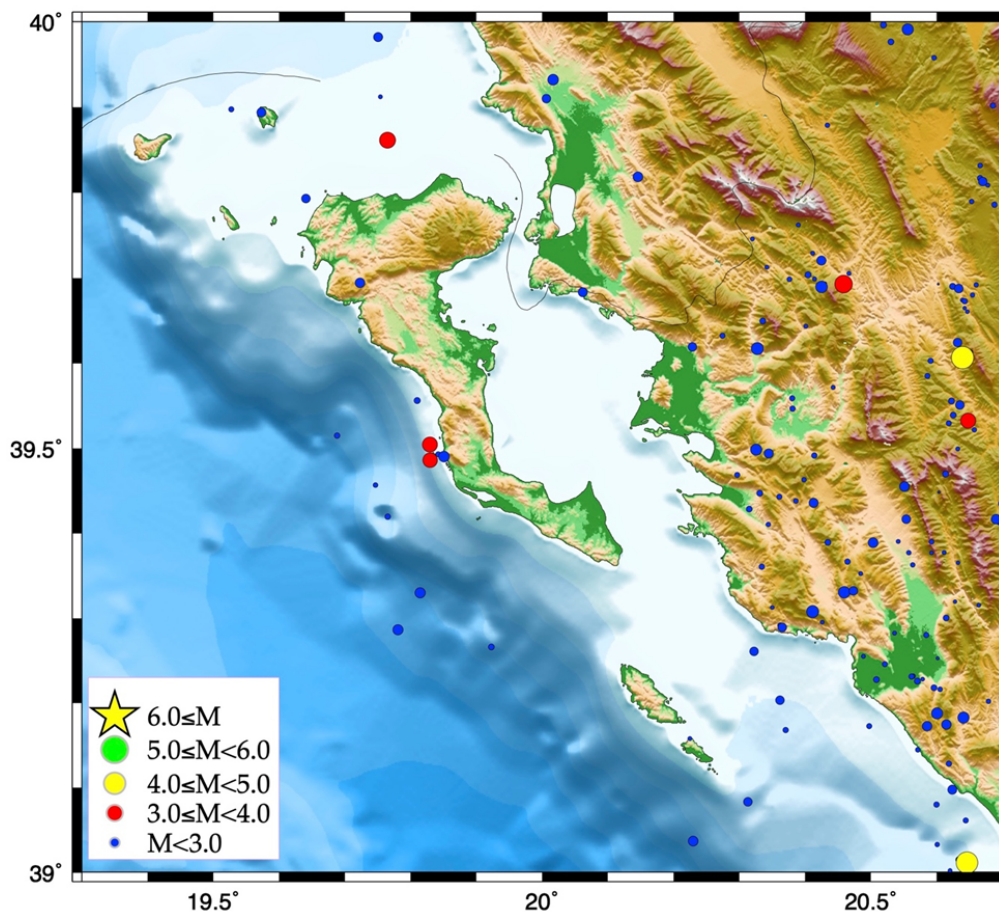

Σχ. 7. Τα επίκεντρα των σεισμών που έγιναν στη διάρκεια του Α εξαμήνου του 2023 στο Βόρειο Ιόνιο.

3. ΣΥΝΟΛΙΚΗ ΣΕΙΣΜΙΚΟΤΗΤΑ 2016 - 2023

Στα επτά περίπου χρόνια όπου το σεισμολογικό δίκτυο λειτουργεί με online σύνδεση όλων των σεισμολογικών σταθμών (Σεπτέμβριος 2016 – Ιούνιος 2023), στην περιοχή των κεντρικών Ιονίων, η οποία καλύπτεται καλύτερα από το σεισμολογικό δίκτυο, έχουν αναλυθεί και έχουν προσδιορισθεί οι εστιακές συντεταγμένες 30855 σεισμών. Τα επίκεντρα των σεισμών αυτών έχουν χαρτογραφηθεί στο χάρτη του σχήματος 8.

Η σεισμική δραστηριότητα κατανέμεται κυρίως κατά μήκος της ζώνης που ορίζεται από το ρήγμα μετασχηματισμού της Κεφαλονιάς. Αρχίζει από την περιοχή βόρεια της Λευκάδας στο θαλάσσιο χώρο δυτικά της Πρέβεζας πολύ κοντά στις ακτές. Η σεισμική ζώνη διευθύνεται προς τα νότια και συναντάει τις δυτικές ακτές της Λευκάδας στο μέσον περίπου του νησιού (περιοχή Καλαμιτσίου, Δράγανου). Στην περιοχή αυτή το εύρος της ζώνης γίνεται μεγαλύτερο, ενδεικτικό της ύπαρξης και άλλων μικρότερων ρηγμάτων. Η περιοχή από το ύψος των βόρειων ακτών μέχρι το χώρο αυτό συνδέεται με τον ισχυρό σεισμό της 14ης Αυγούστου 2003, $M=6.2$.

Η σεισμική ζώνη συνεχίζεται προς τα νότια κατά μήκος των δυτικών ακτών της Λευκάδας με μειωμένο αριθμό σεισμών σε σύγκριση με τις γειτονικές περιοχές. Η περιοχή αυτή συνδέεται με τον ισχυρό σεισμό που έγινε στις 17 Νοέμβρη 2015, με $M=6.5$.

Από τη θαλάσσια περιοχή νότια του ακρωτηρίου Λευκάτας η σεισμική ζώνη διευρύνεται πάλι και με διεύθυνση ΒΒΑ-ΝΝΔ ακολουθώντας το θαλάσσιο χώρο δυτικά του Φισκάρδου και του Μύρτου φθάνει στο βόρειο άκρο της χερσονήσου της Παλλικής. Παρά το μεγάλο αριθμό των σεισμών που γίνονται εδώ κανένας δεν έχει μέγεθος $M>4.0$.

Νοτιότερα η κατανομή της σεισμικής δραστηριότητας γίνεται περισσότερο πολύπλοκη έχει νότια νοτιοδυτική διεύθυνση και συνδέεται με πρόσφατους ισχυρούς σεισμούς. Πρόκειται για τους σεισμούς της 26ης Ιανουαρίου και 2ας Φεβρουαρίου 2014 με $M6.1$ και $M6.0$ αντίστοιχα στη χερσόνησο της Παλλικής καθώς και για το σεισμό με μέγεθος $M=7.0$ της 17ης Ιανουαρίου 1983 ο οποίος έγινε στο θαλάσσιο χώρο νότια νοτιοδυτικά της χερσονήσου της Παλλικής, στο χώρο απόληξης της μεγάλης σεισμικής ζώνης της Κεφαλονιάς.

Διάσπαρτη αλλά μάλλον έντονη σεισμική δραστηριότητα εκδηλώνεται και στη νοτιοανατολική Κεφαλονιά χωρίς να αποκαλύπτεται κάποια μεγάλη ενεργός δομή. Η λεπτομερής μελέτη της χωροχρονικής κατανομής της σεισμικότητας στο χώρο αυτό αναμένεται να αποκαλύψει τον τρόπο σύνδεσης των μικροσεισμών με τυχόν ύπαρξη ενεργού δομής που μπορεί να φιλοξενήσει ισχυρό σεισμό παρόμοιο με αυτούς που έχουν γίνει στο παρελθόν. Στο θαλάσσιο χώρο νοτιοανατολικά της Κεφαλονιάς σχηματίζεται μια σεισμική ζώνη η οποία κατευθύνεται προς τις βορειοδυτικές ακτές της Πελοποννήσου.

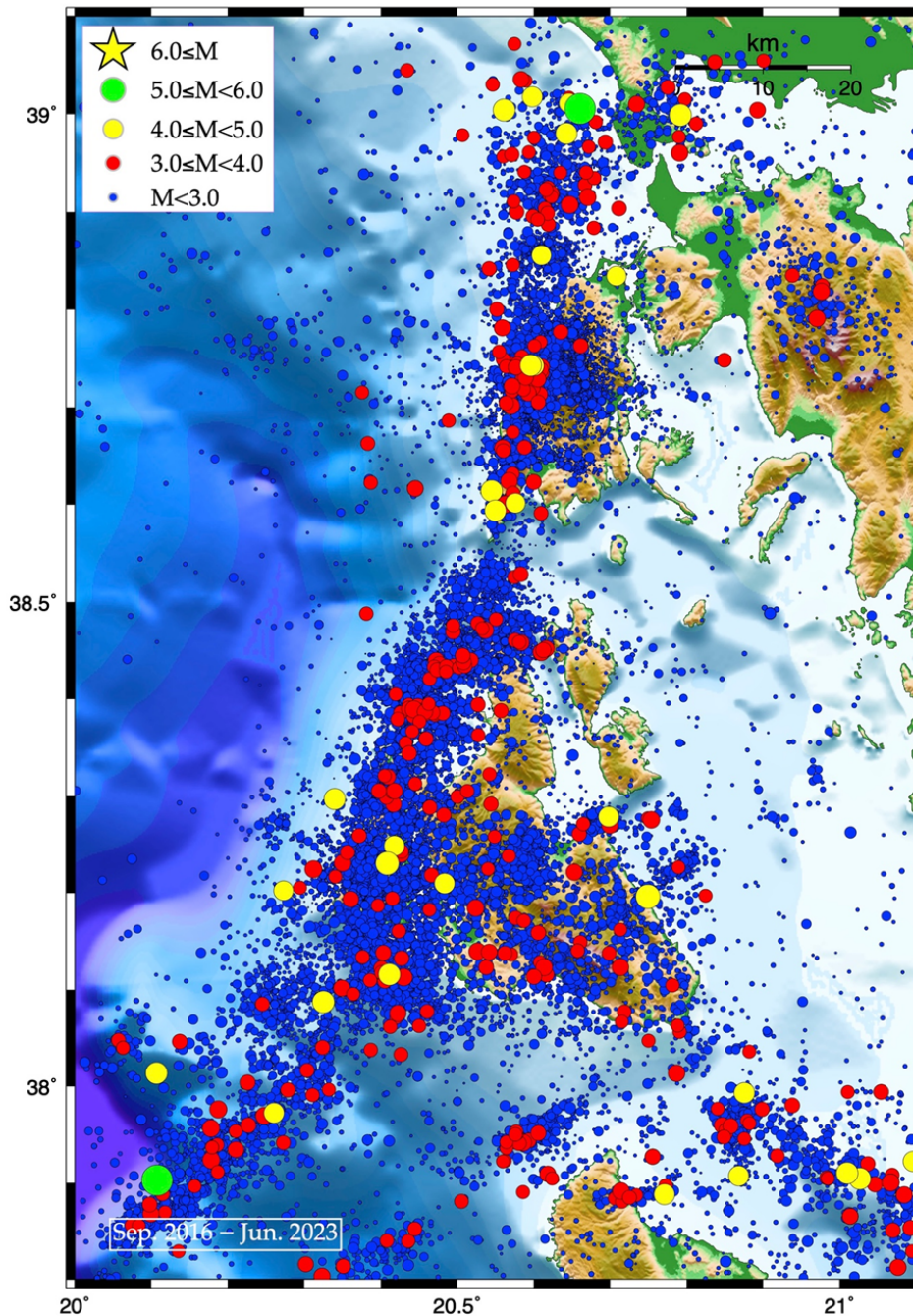

Σχ. 8. Επίκεντρα των σεισμών που έχουν γίνει στο χώρο των κεντρικών Ιονίων νήσων στο χρονικό διάστημα Σεπτέμβριος 2016 – Ιούνιος 2023.

Μία ενδιαφέρουσα ενεργός δομή υπάρχει βορειοδυτικά της Ζακύνθου με διεύθυνση ΒΑ-ΝΔ παράλληλη με τη διεύθυνση των ακτών στο χώρο αυτό. Η δραστηριότητα αυτή πολύ πρόσφατα επεκτάθηκε προς τα βορειοανατολικά, υποδεικνύοντας μια πιθανή συνέχεια της ίδιας δομής στο χώρο αυτό.

4. ΣΥΜΠΕΡΑΣΜΑΤΑ

Το κύριο χαρακτηριστικό της σεισμικής δραστηριότητας στην περιοχή Λευκάδας-Κεφαλονιάς, είναι η κατανομή της κατά μήκος του μεγάλου ρήγματος μετασχηματισμού. Από τη χωρική κατανομή των σεισμών είναι ιδιαίτερα ενδιαφέρον ότι τόσο στην Κεφαλονιά όσο και στη Λευκάδα, η σεισμική δραστηριότητα δεν περιορίζεται μόνο στη ζώνη κατά μήκος των δυτικών ακτών των νησιών, αλλά επεκτείνεται και προς τα ανατολικά, δείχνοντας την ύπαρξη επιπλέον σημαντικών ενεργών δομών.

Από το σύνολο των σεισμών που έγιναν στην περιοχή των κεντρικών Ιονίων για τον προσδιορισμό των εστιακών τους παραμέτρων χρησιμοποιήθηκαν δεδομένα από το δίκτυο ΠΕΔ-ΙΝ – ΑΠΘ σε ποσοστό 86,5%, και ποσοστό 13,5% από τους υπόλοιπους σεισμολογικούς σταθμούς οι οποίοι είναι εγκατεστημένοι στα κεντρικά Ιόνια ή στις δυτικές ακτές της Στερεάς Ελλάδας και της Πελοποννήσου. Πλέον του αριθμού των καταγραφών που χρησιμοποιήθηκαν, οι μικρές επικεντρικές αποστάσεις των σταθμών του δικτύου ΠΕΔ-ΙΝ – ΑΠΘ είναι ιδιαίτερης σημασίας για τον ακριβή προσδιορισμό των εστιακών συντεταγμένων των σεισμών.

Τα δεδομένα αυτά μαζί με τα δεδομένα προηγούμενων ετών χρησιμοποιούνται στην εκπόνηση ερευνητικών εργασιών οι οποίες δημοσιεύονται σε διεθνή επιστημονικά περιοδικά και συνέδρια.

Θεσσαλονίκη 03/07/2023
Βασίλειος Καρακώστας
Καθηγητής Σεισμολογίας ΑΠΘ

**ΕΠΙΧΕΙΡΗΣΙΑΚΟ
ΠΡΟΓΡΑΜΜΑ
ΙΟΝΙΑ ΝΗΣΙΑ
2021-2027**

ΑΝΟΙΧΤΕΣ ΠΡΟΣΚΛΗΣΕΙΣ

ΝΕΑ!

ΠΡΟΣΚΛΗΣΗ
ΙΟΝ25ΑΝΑΠΤΥΞΗ ΥΠΟΔΟΜΩΝ Α' ΒΑΘΜΙΑΣ ΚΑΙ Β' ΒΑΘΜΙΑΣ
ΕΚΠΑΙΔΕΥΣΗΣ ΣΤΗΝ ΠΕΡΙΦΕΡΕΙΑ ΙΟΝΙΩΝ ΝΗΣΩΝ (ΠΡΑΞΕΙΣ ΠΟΥ
ΩΡΙΜΑΣΑΝ ΤΗΝ ΠΠ 2014 -2020)

Μέσω της παρούσας πρόσκλησης επιδιώκεται η χρηματοδότηση δράσεων που συμβάλλουν στη στοχευμένη αναβάθμιση κτιριακών υποδομών σχολικών μονάδων α' και β' βαθμιας εκπαίδευσης στην Περιφέρεια Ιονίων Νήσων με κριτήρια την προσβασιμότητα, την παλαιότητα και τη βελτίωση των συνθηκών μάθησης. Οι εν λόγω δράσεις συμβάλλουν στην αναβάθμιση του εκπαιδευτικού συστήματος αλλά και στην προσπάθεια πρόληψης της διαρροής από την εκπαιδευτική διαδικασία.

Ειδικότερα, πρόκειται για συγκεκριμένες πράξεις που έχουν ωριμάσει κατά την Π.Π. 2014-2020, σύμφωνα με το Σχέδιο Δράσης.

ΣΕ ΠΟΙΟΥΣ ΑΠΕΥΘΥΝΕΤΑΙ	ΥΠΟΒΟΛΗ ΠΡΟΤΑΣΕΩΝ	ΠΡΟΫΠΟΛΟΓΙΣΜΟΣ
<ul style="list-style-type: none"> Δήμος Κεντρικής Κέρκυρας και Διαποντίων Νήσων Κτιριακές Υποδομές Α.Ε. 	Έναρξη: 04/08/2023 08:00 Λήξη: 31/10/2023 14:00	€ 4.565.000 Ιστοσελίδα Δημοσίευσης http://www.peponia.gr

ΝΕΑ!

ΠΡΟΣΚΛΗΣΗ
ΙΟΝ12ΔΟΜΕΣ ΚΑΤΑΠΟΛΕΜΗΣΗΣ ΤΗΣ ΒΙΑΣ ΚΑΤΑ ΤΩΝ ΓΥΝΑΙΚΩΝ ΣΤΗΝ
Π.Ι.Ν. ΜΕ ΣΥΝΕΧΙΣΗ ΤΗΣ ΛΕΙΤΟΥΡΓΙΑΣ ΤΟΥΣ – ΞΕΝΩΝΑΣ
ΦΙΛΟΞΕΝΙΑΣ

Συνέχιση της λειτουργίας Ξενώνων Φιλοξενίας γυναικών θυμάτων βίας (ΞΦ), τα οποία χρηματοδοτούνταν κατά την Προγραμματική Περίοδο 2014-2020 στο πλαίσιο του Επιχειρησιακού Προγράμματος της Περιφέρειας Ιονίων Νήσων 2014-2020, μέχρι 31.12.2025, οπότε θα επανεξετασθεί η συνέχιση της συγχρηματοδότησης βάσει σχετικής μελέτης αξιολόγησης. Ειδικότερα, πρόκειται για τη συνέχιση της λειτουργίας έως 31.12.2025 του Ξενώνα Φιλοξενίας Κέρκυρας

ΣΕ ΠΟΙΟΥΣ ΑΠΕΥΘΥΝΕΤΑΙ	ΥΠΟΒΟΛΗ ΠΡΟΤΑΣΕΩΝ	ΠΡΟΫΠΟΛΟΓΙΣΜΟΣ
<ul style="list-style-type: none"> Δήμος Κεντρικής Κέρκυρας και Διαποντίων Νήσων 	Έναρξη: 21/08/2023 08:00 Λήξη: 31/12/2023 14:00	€ 1.000.000 Ιστοσελίδα Δημοσίευσης http://www.peponia.gr

ΝΕΑ!

ΠΡΟΣΚΛΗΣΗ
ΙΟΝ23ΔΡΑΣΕΙΣ ΣΤΟΝ ΤΟΜΕΑ ΤΩΝ ΥΔΑΤΩΝ & ΤΟΥ ΠΟΣΙΜΟΥ ΝΕΡΟΥ
ΣΤΗΝ ΠΕΡΙΦΕΡΕΙΑ ΙΟΝΙΩΝ ΝΗΣΩΝ (ΠΡΑΞΕΙΣ PHASING Ή ΠΟΥ
ΩΡΙΜΑΣΑΝ ΤΗΝ ΠΠ 2014 -2020)

Μέσω της παρούσας πρόσκλησης επιδιώκεται η χρηματοδότηση δράσεων που συμβάλλουν στη διασφάλιση της ποιοτικής και ποσοτικής επάρκειας πόσιμου νερού με έμφαση στην μείωση των διαρροών λόγω της παλαιότητας των δικτύων, καθώς και στην παρακολούθηση – αντιμετώπιση της ρύπανσης των υδάτων της Περιφέρειας.

Ενδεικτικά προβλέπεται να ενισχυθούν:

- Έργα υδροδότησης, αντικατάστασης παλαιωμένων δικτύων ύδρευσης, προμήθειας και εγκατάστασης «έξυπνων» συστημάτων εντοπισμού των διαρροών στα δίκτυα, προμήθειας εξοπλισμού των κεντρικών υδραγωγείων, εγκαταστάσεις αφαλάτωσης κλπ.
- Έργα παρακολούθησης και διαχείρισης της ποιότητας των υδάτων (τοπικής κλίμακας προγράμματα παρακολούθησης ποιότητας υδάτων με εγκατάσταση σταθμών παρακολούθησης, προμήθεια εξοπλισμού ανάλυσης νερού κλπ., προγράμματα παρακολούθησης της εφαρμογής των μέτρων που απορρέουν από τα Σχέδια Διαχείρισης Λεκανών Απορροής, καθώς και δράσεις διαχείρισης και αντιμετώπισης της ρύπανσης από σημειακές ή μη πηγές, σχέδια διαχείρισης κλπ.).

Πρόκειται για «phasing-projects», καθώς και συγκεκριμένες πράξεις που έχουν ωριμάσει κατά την Π.Π.2014 - 2020, σύμφωνα με το Σχέδιο Δράσης.

ΣΕ ΠΟΙΟΥΣ ΑΠΕΥΘΥΝΕΤΑΙ	ΥΠΟΒΟΛΗ ΠΡΟΤΑΣΕΩΝ	ΠΡΟΫΠΟΛΟΓΙΣΜΟΣ
<ul style="list-style-type: none"> • Δήμος Ζακύνθου • Δήμος Λευκάδας • Διαδημοτική Επιχείρηση Ύδρευσης Αποχέτευσης Δήμων Κέρκυρας (ΔΙΑΔΔΕΥΑΔΚ) • Αποκεντρωμένη Διοίκηση Πελοποννήσου, Δυτικής Ελλάδας & Ιονίου • ΔΕΥΑ Ζακύνθου • Δίκτυο Ελληνικών Πόλεων για την Ανάπτυξη 	<p>Έναρξη: 04/08/2023 08:00 Λήξη: 31/10/2023 14:00</p>	<p>€ 6.655.000</p> <p>Ιστοσελίδα Δημοσίευσης http://www.perionia.gr</p>

ΝΕΑ!

ΠΡΟΣΚΛΗΣΗ
ΙΟΝ11ΔΟΜΕΣ ΚΑΤΑΠΟΛΕΜΗΣΗΣ ΤΗΣ ΒΙΑΣ ΚΑΤΑ ΤΩΝ ΓΥΝΑΙΚΩΝ ΣΤΗΝ
Π.Ι.Ν. ΜΕ ΣΥΝΕΧΙΣΗ ΤΗΣ ΛΕΙΤΟΥΡΓΙΑΣ ΤΟΥΣ – ΣΥΜΒΟΥΛΕΥΤΙΚΑ
ΚΕΝΤΡΑ

Η Πρόσκληση αφορά στη συνέχιση της λειτουργίας Κέντρων Συμβουλευτικής Υποστήριξης γυναικών θυμάτων βίας σε τοπικό επίπεδο (ΣΚ), τα οποία χρηματοδοτούνταν κατά την Προγραμματική Περίοδο 2014-2020 στο πλαίσιο του Επιχειρησιακού Προγράμματος της Περιφέρειας Ιονίων Νήσων 2014-2020, μέχρι 31.12.2025, οπότε θα επανεξετασθεί η συνέχιση της συγχρηματοδότησης βάσει σχετικής μελέτης αξιολόγησης. Ειδικότερα πρόκειται για τη συνέχιση της λειτουργίας έως 31.12.2025 των Συμβουλευτικών Κέντρων Κέρκυρας, Κεφαλληνίας και Ζακύνθου.

ΣΕ ΠΟΙΟΥΣ ΑΠΕΥΘΥΝΕΤΑΙ

- Κέντρο Ερευνών για Θέματα Ισότητας (ΚΕΘΙ)
- Δήμος Αργοστολίου
- Δήμος Ζακύνθου

ΥΠΟΒΟΛΗ ΠΡΟΤΑΣΕΩΝ

Έναρξη: 21/08/2023 08:00
Λήξη: 31/12/2023 14:00

ΠΡΟΫΠΟΛΟΓΙΣΜΟΣ

€ 1.500.000

Ιστοσελίδα Δημοσίευσης
<http://www.perionia.gr>

ΝΕΑ!

ΠΡΟΣΚΛΗΣΗ
ΙΟΝ05ΔΟΜΕΣ ΚΑΤΑΠΟΛΕΜΗΣΗΣ ΤΗΣ ΒΙΑΣ ΚΑΤΑ ΤΩΝ ΓΥΝΑΙΚΩΝ ΣΤΗΝ
Π.Ι.Ν. ΜΕ ΣΥΝΕΧΙΣΗ ΤΗΣ ΛΕΙΤΟΥΡΓΙΑΣ ΤΟΥΣ – ΣΥΜΒΟΥΛΕΥΤΙΚΑ
ΚΕΝΤΡΑ

Η Πρόσκληση αφορά στη συνέχιση της υποστήριξης λειτουργίας των δομών «Κέντρα Κοινότητας», τα οποία χρηματοδοτούνταν κατά την Προγραμματική Περίοδο 2014-2020 στο πλαίσιο του ΠΕΠ "Ιονίων Νήσων" 2014-2020, μέχρι 31.12.2025.

ΣΕ ΠΟΙΟΥΣ ΑΠΕΥΘΥΝΕΤΑΙ

- Δήμος Ζακύνθου
- Δήμος Νότιας Κέρκυρας
- Δήμος Αργοστολίου
- Δήμος Κεντρικής Κέρκυρας και Διαποντίων Νήσων
- Δήμος Βόρειας Κέρκυρας
- Δήμος Λευκάδας
- Δήμος Ιθάκης
- Δήμος Ληξουρίου
- Δήμος Σάμης

ΥΠΟΒΟΛΗ ΠΡΟΤΑΣΕΩΝ

Έναρξη: 21/08/2023 08:00
Λήξη: 31/12/2023 14:00

ΠΡΟΫΠΟΛΟΓΙΣΜΟΣ

€ 5.200.000

Ιστοσελίδα Δημοσίευσης
<http://www.perionia.gr>

ΝΕΑ!

ΠΡΟΣΚΛΗΣΗ
2155ΣΤΡΑΤΗΓΙΚΗ ΒΙΩΣΙΜΗΣ ΑΣΤΙΚΗΣ ΑΝΑΠΤΥΞΗΣ (ΣΒΑΑ) ΣΤΟ
ΠΛΑΙΣΙΟ ΤΟΥ ΠΡΟΓΡΑΜΜΑΤΟΣ «ΙΟΝΙΑ ΝΗΣΙΑ» ΓΙΑ ΤΗΝ
ΠΡΟΓΡΑΜΜΑΤΙΚΗ ΠΕΡΙΟΔΟ 2021-2027 / ΕΠΙΚΑΙΡΟΠΟΙΗΣΗ
ΣΤΡΑΤΗΓΙΚΩΝ ΟΧΕ-ΒΑΑ ΤΟΥ ΠΕΠ Ι.Ν. 2014-2020

Η παρούσα Πρόσκληση αφορά στην υποβολή επικαιροποιημένης πρότασης τοπικής Στρατηγικής Βιώσιμης Αστικής Ανάπτυξης (ΣΒΑΑ) από την Αστική Αρχή του Δήμου Κ. Κέρκυρας & Δ.Ν. (ορισθείσα ως Αστική Αρχή κατά την περίοδο 2014-2020), που είναι υπεύθυνη για την υλοποίηση της ΣΒΑΑ με τίτλο «Ολοκληρωμένο Σχέδιο Χωρικής Ανάπτυξης (ΟΣΧΑ) για την ανάδειξη της Πόλης της Κέρκυρας ως Διεθνώς αναγνωρίσιμου Πολυθεματικού, Πολύ-προϊοντικού και Δημιουργικού Πολιτιστικού Προορισμού.

Η επικαιροποίηση αφορά, τόσο σε ενδεχόμενη τροποποίηση της περιοχής παρέμβασης, όσο και στην προσθήκη νέων δράσεων / πράξεων, αλλά και νέων χωρικών εταιρών, λαμβάνοντας υπόψη:

- τον εγκεκριμένο με την α.π. 700/1-6-2018 απόφαση Περιφερειάρχη, πυρήνα δράσεων που συγχρηματοδοτούνται από το ΠΕΠ,
- την έως σήμερα αποτίμηση της υλοποίησης της Στρατηγικής την περίοδο 2014-2020,
- τα «μεταφερόμενα» και «phasing» έργα,
- τις επίκαιρες αναπτυξιακές ανάγκες της περιοχής και την ανάγκη επικαιροποίησης/ εμπλουτισμού των Σχεδίων Δράσης με νέα πεδία όπως βιώσιμος τουρισμός, RIS/3, Νέο Ευρωπαϊκό Bauhauss, ΣΒΑΚ, Κλιματική Αλλαγή και Ανθεκτικότητα κλπ.,
- την ωριμότητα των προτεινόμενων δράσεων/πράξεων κλπ.

Οι Στρατηγικές ΒΑΑ πριν την υποβολή τους θα πρέπει να έχουν αποτελέσει αντικείμενο εκτεταμένης διαβούλευσης με τους τοπικούς ενδιαφερόμενους εταίρους της Περιοχής Παρέμβασης. Η διαβούλευση που διενεργείται σε τοπικό επίπεδο, στο πλαίσιο της κατάρτισης ΣΒΑΑ, υποστηρίζεται από την Ομάδα Διακυβέρνησης Στρατηγικής ΒΑΑ, που πρέπει να συγκροτηθεί έγκαιρα από την Αστική Αρχή/Δήμο.

ΣΕ ΠΟΙΟΥΣ ΑΠΕΥΘΥΝΕΤΑΙ

ΥΠΟΒΟΛΗ ΠΡΟΤΑΣΕΩΝ

- Αστική Αρχή Δήμου
Κεντρικής Κέρκυρας και
Διαποντίων Νήσων

Έναρξη: 04/08/2023
Λήξη: 31/01/2024

Ιστοσελίδα Δημοσίευσης
<http://www.pepionia.gr>



Σημειώνεται ότι για την παρούσα Πρόσκληση ΔΕΝ εφαρμόζεται η διαδικασία ηλεκτρονικής υποβολής μέσω Ο.Π.Σ., καθώς οι ΟΧΕ-ΒΑΑ αποτελούν Προγράμματα και όχι Πράξεις.

ΠΡΟΣΚΛΗΣΗ ΙΟΝ14

«ΑΞΙΟΠΟΙΗΣΗ ΠΟΛΙΤΙΣΤΙΚΩΝ ΠΟΡΩΝ (ΥΠΟΔΟΜΕΣ ΠΟΛΙΤΙΣΤΙΚΗΣ ΚΛΗΡΟΝΟΜΙΑΣ & ΣΥΓΧΡΟΝΟΥ ΠΟΛΙΤΙΣΜΟΥ – ΠΡΑΞΕΙΣ PHASING Ή ΠΟΥ ΩΡΙΜΑΣΑΝ ΤΗΝ ΠΠ 2014 -2020)

Μέσω της δράσης επιδιώκεται η αξιοποίηση της πλούσιας πολιτιστικής κληρονομιάς που διαθέτει η Περιφέρεια, για τη στήριξη της κοινωνίας παράλληλα με την τοπική οικονομία.

- Πρόκειται για αποκαταστάσεις / αναστηλώσεις μνημείων, υποδομών σύγχρονου πολιτισμού κλπ. στοιχείων πολιτισμού, σε συνδυασμό με δράσεις δικτύωσης & προβολής τους με "έξυπνα συστήματα", με σκοπό την επισκεψιμότητα και αναβάθμιση του τουριστικού προϊόντος.
- Κατά την υλοποίηση των παραπάνω θα δοθεί έμφαση στη συστηματική επικοινωνία της αξίας των πολιτιστικών αγαθών, στα οποία προγραμματίζονται παρεμβάσεις, προς το ευρύ κοινό, συμπεριλαμβανομένου και του μη ελληνόφωνου με άμεσο και κατανοητό τρόπο. Τέτοιες ενέργειες μπορεί ενδεικτικά να περιλαμβάνουν, ανά Πράξη και ως υπο-έργα αυτής: σήμανση, ερμηνευτικές πινακίδες, ενημερωτικό υλικό (π.χ. οδηγούς, φυλλάδια, και σε γραφή Braille), οπτικοακουστικό υλικό, εκπαιδευτικές δράσεις, δράσεις επικοινωνίας, προβολής και δημοσιότητας (π.χ. ημερίδες, συνέδρια) κλπ., αξιοποιώντας, όπου είναι εφικτό, τη χρήση και των νέων τεχνολογιών. Για την προβολή των μνημείων και γενικότερα του πολιτιστικού αποθέματος θα δίνεται βαρύτητα στη συμβολή τους στην τοπική οικονομία και κοινωνία.

Ουσιαστικά και σύμφωνα με το ισχύον Σχέδιο Δράσης, πρόκειται να χρηματοδοτηθούν «phasing-projects», καθώς και συγκεκριμένα έργα που έχουν ωριμάσει κατά την Π.Π.2014-2020 ως ακολούθως:

1. Αποπεράτωση Δημοτικού Θεάτρου Λευκάδας με MIS.5050690.
2. Έργα με δικαιούχους το Υπουργείο Πολιτισμού και εποπτευόμενους από αυτό φορείς με βάση το Σχέδιο Δράσης.

ΣΕ ΠΟΙΟΥΣ ΑΠΕΥΘΥΝΕΤΑΙ	ΥΠΟΒΟΛΗ ΠΡΟΤΑΣΕΩΝ	ΠΡΟΫΠΟΛΟΓΙΣΜΟΣ
<ul style="list-style-type: none"> • Δήμος Λευκάδας • Δ/νση Αναστήλωσης Βυζαντινών & Μεταβυζαντινών Μνημείων • Εφορεία Αρχαιοτήτων Κέρκυρας (Κέρκυρα) • Εφορεία Αρχαιοτήτων Αιτωλοακαρνανίας και Λευκάδας (Μεσολόγγι) • Εφορεία Αρχαιοτήτων Κεφαλληνίας & Ιθάκης, • Δ/νση Αναστήλωσης Αρχαίων Μνημείων 	<p>Έναρξη: 01/05/2023 08:00 Λήξη: 29/12/2023 14:00</p>	<p>€ 8.139.246</p> <p>Ιστοσελίδα Δημοσίευσης http://www.peponia.gr</p>

**ΠΡΟΣΚΛΗΣΗ
ΙΟΝ03****ΔΗΜΙΟΥΡΓΙΑ ΕΚΚΟΛΑΠΤΗΡΙΟΥ ΚΑΙΝΟΤΟΜΩΝ ΕΠΙΧΕΙΡΗΣΕΩΝ
ΣΤΗΝ Π.Ι.Ν.**

Μέσω της πρόσκλησης επιδιώκεται η δημιουργία περιβάλλοντος στήριξης της επιχειρηματικότητας στην ΠΙΝ, σε τομείς προτεραιότητας με βάση την περιφερειακή διάσταση της RIS. Ενδεικτικά προβλέπεται να ενισχυθεί η δημιουργία Εκκολαπτηρίου/θερμοκοιτίδας καινοτόμων επιχειρήσεων.

Ειδικότερα, το Εκκολαπτήριο/θερμοκοιτίδα θα παρέχει:

- α) το απαιτούμενο περιβάλλον φιλοξενίας (κατάλληλα διαμορφωμένοι & εξοπλισμένοι χώροι) προκειμένου οι επιχειρηματικές ιδέες να υλοποιηθούν και να δοκιμαστούν σε πραγματικές συνθήκες και
- β) ολοκληρωμένη υποστήριξη (συμβουλευτική, πληροφόρηση, κατάρτιση, δικτύωση, προώθηση σε αγορές, κλπ) των νεοσύστατων επιχειρήσεων, με στόχο να προσελκύσουν χρηματοδότηση για την περαιτέρω ανάπτυξή τους και να μετατραπούν σε βιώσιμες επιχειρήσεις. Η δράση είναι πιλοτικού χαρακτήρα.

ΣΕ ΠΟΙΟΥΣ ΑΠΕΥΘΥΝΕΤΑΙ	ΥΠΟΒΟΛΗ ΠΡΟΤΑΣΕΩΝ	ΠΡΟΫΠΟΛΟΓΙΣΜΟΣ
<ul style="list-style-type: none"> • Δήμος Κεντρικής Κέρκυρας και Διαποντίων Νήσων, ή • Σύμπραξη Δήμου Κ. Κέρκυρας & Διαποντίων Νήσων με φορείς τοπικού ερευνητικού & παραγωγικού συστήματος της Αστικής Αρχής ΒΑΑ πόλης Κέρκυρας. 	<p>Έναρξη: 01/03/2023 08:00 Λήξη: 29/12/2023 14:00</p>	<p>€ 1.000.000</p> <p>Ιστοσελίδα Δημοσίευσης http://www.peponia.gr</p>

ΠΡΟΓΡΑΜΜΑΤΑ ΠΡΑΣΙΝΟΥ ΤΑΜΕΙΟΥ



ΠΡΑΣΙΝΟ ΤΑΜΕΙΟ

ΑΝΟΙΧΤΕΣ ΠΡΟΣΚΛΗΣΕΙΣ

**ΠΕΡΙΒΑΛΛΟΝΤΙΚΟ
ΙΣΟΖΥΓΙΟ 2023 - 2024****ΑΣΤΙΚΗ ΑΝΑΖΩΟΓΟΝΗΣΗ ΚΑΙ ΛΟΙΠΕΣ ΔΡΑΣΕΙΣ
ΠΕΡΙΒΑΛΛΟΝΤΙΚΟΥ ΙΣΟΖΥΓΙΟΥ 2023-24**

Έργα, δράσεις και άλλες παρεμβάσεις που στοχεύουν στην περιβαλλοντική αναβάθμιση των πόλεων, επιτυγχάνοντας ταυτόχρονα οικονομικούς και κοινωνικούς στόχους.

ΜΕΤΡΟ 1. ΣΥΝΘΕΤΕΣ ΑΣΤΙΚΕΣ ΑΝΑΠΛΑΣΕΙΣ

- 1.1. Ολοκληρωμένα έργα αναπλάσεων κοινόχρηστων χώρων και χώρων πρασίνου.
- 1.2. α. Αποκατάσταση /επανάχρηση δημόσιων κτιρίων χαρακτηρισμένων ως διατηρητέα, μνημεία ή έργα τέχνης.
β. Συνδυασμός των δράσεων 2.5 και 2.6 του Μέτρου 2.

ΜΕΤΡΟ 2. ΠΑΡΕΜΒΑΣΕΙΣ ΣΤΟΝ ΑΣΤΙΚΟ ΧΩΡΟ

- 2.1 Διαμόρφωση νέων κοινόχρηστων χώρων και αναδιαμόρφωση υφιστάμενων κοινόχρηστων χώρων, χώρων πρασίνου και υφιστάμενων δικτύων κοινόχρηστων χώρων πρασίνου με έμφαση στη συμπλήρωση των φυτεύσεων.
- 2.2. Αναβάθμιση του αστικού εξοπλισμού κοινόχρηστων χώρων και χώρων πρασίνου.
- 2.3. Δημιουργία νέων ή αναβάθμιση υφιστάμενων παιδικών χαρών και πάρκων δραστηριοτήτων (όπως πάρκα σκύλων και άλλα θεματικά πάρκα).
- 2.4. Αισθητική, λειτουργική, περιβαλλοντική αναβάθμιση, διεύρυνση, ανακατασκευή, πεζοδρόμων και πεζοδρομίων ή και δημιουργία νέων.
- 2.5. Ανακαίνιση και διαμόρφωση κτιρίων που βρίσκονται στην ιδιοκτησία Ο.Τ.Α./ Δικαιούχου ή έχουν εκμισθωθεί/ παραχωρηθεί σε ΟΤΑ/ Δικαιούχο από φορείς που συγκαταλέγονται στους εν δυνάμει δικαιούχους του Πράσινου Ταμείου για χρονική διάρκεια τουλάχιστον 15 ετών, δηλαδή πρόκειται για κτίρια εγκαταλειμμένα ή αχρησιμοποίητα με στόχο την επανάχρησή τους για την κάλυψη αναγκών εγκατάστασης κοινωνικών, πολιτιστικών σε συνδυασμό με αναπτυξιακές δραστηριότητες.
- 2.6. Αισθητική αναβάθμιση όψεων κτιρίων που βρίσκονται στην ιδιοκτησία Ο.Τ.Α./ Δικαιούχου ή έχουν εκμισθωθεί/ παραχωρηθεί σε ΟΤΑ/Δικαιούχο από φορείς που συγκαταλέγονται στους εν δυνάμει δικαιούχους του Πράσινου Ταμείου για χρονική διάρκεια τουλάχιστον 15 ετών, σε αξιολογικά τουριστικά, κοινωνικά ή πολιτιστικά σημεία της πόλης ή του δήμου, όπως σε κεντρικές πλατείες, καθώς και κτιρίων κεντρικών αξόνων και παραλιακών μετώπων.
- 2.7. Διαμόρφωση θεσμοθετημένων χώρων στάθμευσης οχημάτων, υπέργειων και υπαίθριων με βιοκλιματικά υλικά, όπως και υπόγειων.
- 2.8. Αναβάθμιση ενεργειακή, αισθητική και λειτουργική σχολικών κτιρίων καθώς και αναβάθμιση των υπαίθριων χώρων.

ΜΕΤΡΟ 3. ΟΛΟΚΛΗΡΩΣΗ ΠΟΛΕΟΔΟΜΙΚΟΥ ΣΧΕΔΙΑΣΜΟΥ

Έγκριση, αναθεώρηση ή τροποποίηση ήδη συμβασιοποιημένων πράξεων πριν την 31-12-2022 που αφορούν:

- 3.1 Τα Τοπικά Πολεοδομικά Σχέδια (Τ.Π.Σ.) του άρθρου 7 του ν.4447/2016, ή Γενικά Πολεοδομικά Σχέδια (Γ.Π.Σ.) ή Σχέδια Χωρικής και Οικιστικής Οργάνωσης Ανοικτής Πόλης (Σ.Χ.Ο.Ο.Α.Π.),
- 3.2 Τα Ειδικά Πολεοδομικά Σχέδια (Ε.Π.Σ.) του άρθρου 8 του ν.4447/2016,
- 3.3 Τα Ρυμοτομικά Σχέδια Εφαρμογής του άρθρου 10 του ν.4447/2016,
- 3.4 Συνοδές μελέτες των προαναφερόμενων περιπτώσεων 3.1, 3.2, 3.3.

**ΠΕΡΙΒΑΛΛΟΝΤΙΚΟ
ΙΣΟΖΥΓΙΟ 2023 - 2024**
(συνέχεια)

**ΑΣΤΙΚΗ ΑΝΑΖΩΟΓΟΝΗΣΗ ΚΑΙ ΛΟΙΠΕΣ ΔΡΑΣΕΙΣ
ΠΕΡΙΒΑΛΛΟΝΤΙΚΟΥ ΙΣΟΖΥΓΙΟΥ 2023-24**

ΣΕ ΠΟΙΟΥΣ ΑΠΕΥΘΥΝΕΤΑΙ	ΥΠΟΒΟΛΗ ΠΡΟΤΑΣΕΩΝ	ΠΡΟΫΠΟΛΟΓΙΣΜΟΣ
Όλοι οι Δήμοι της χώρας	Έναρξη: 2/5/2023 Λήξη: 29/3/2024	€ 55.520.000,00
		Ιστοσελίδα Δημοσίευσης https://prasinosameio.gr/proskliseis/

- Κατά την υποβολή του αιτήματος χρηματοδότησης οι δικαιούχοι μπορούν να καταθέσουν έως δύο (2) προτάσεις, οι οποίες εντάσσονται υποχρεωτικά στο ίδιο Μέτρο του προγράμματος. Κάθε Δικαιούχος δύναται να υποβάλει πρόταση για ένταξη σε ένα μόνο από τα Μέτρα του Προγράμματος.



- Παρέχεται επίσης η δυνατότητα υποβολής προς ένταξη έργων για τα Μέτρα 1 και 2, που είναι ήδη συμβασιοποιημένα ή για τα οποία έχει ολοκληρωθεί η διαδικασία δημοπράτησης. Προϋπόθεση είναι:
 - α) η υπογραφή της δημόσιας σύμβασης ή η ολοκλήρωση της διαδικασίας δημοπράτησης να έχει γίνει έως την 31η Δεκεμβρίου 2022.
 - β) να υπάρχει και να βεβαιώνεται η ομαλή εξέλιξή τους και
 - γ) να μην αποτελούν αντικείμενο συμπληρωματικής σύμβασης.



Το προβλεπόμενο ανώτατο ποσό χρηματοδότησης ανά Δικαιούχο διαμορφώνεται ανάλογα με τα πληθυσμιακά χαρακτηριστικά του κάθε Δήμου.

ΠΡΟΓΡΑΜΜΑ
ΠΕΡΙΒΑΛΛΟΝ &
ΚΛΙΜΑΤΙΚΗ ΑΛΛΑΓΗ
2021-2027



ΑΝΟΙΧΤΕΣ ΠΡΟΣΚΛΗΣΕΙΣ

ΠΡΟΣΚΛΗΣΗ 1.3.53.1

ΠΑΡΕΜΒΑΣΕΙΣ ΥΠΟΓΕΙΩΣΗΣ ΕΝΑΕΡΙΩΝ ΔΙΚΤΥΩΝ ΜΕΤΑΦΟΡΑΣ ΚΑΙ ΔΙΑΝΟΜΗΣ ΗΛΕΚΤΡΙΚΗΣ ΕΝΕΡΓΕΙΑΣ ΣΕ ΔΗΜΟΥΣ

Στο πλαίσιο της παρούσας πρόσκλησης χρηματοδοτούνται έργα υπογειοποίησης και αναβάθμισης του Δικτύου Διανομής Ηλεκτρικής Ενέργειας σε αστικές και δασικές περιοχές για τη θωράκισή τους έναντι ακραίων καιρικών φαινομένων και την αποτροπή πυρκαγιών, με στόχο την ενίσχυση της ανθεκτικότητας και της αξιοπιστίας του Δικτύου και παράλληλα την προστασία του περιβάλλοντος.

Δύναται να χρηματοδοτηθούν έργα υπογείωσης του εναερίου δικτύου μέσης τάσης, μεικτού δικτύου μέσης και χαμηλής τάσης εντός των ορίων των Δήμων όπου τα δίκτυα μεταφοράς και διανομής ενέργειας είναι ιδιαιτέρως ευάλωτα σε ακραία καιρικά φαινόμενα.

Στο παραπάνω πλαίσιο, στις προτεινόμενες πράξεις θα είναι επίσης δυνατόν να περιλαμβάνεται και η υπογείωση δικτύου Χαμηλής Τάσης και δικτύου φωτισμού εντός των ορίων των Δήμων καθώς και η προμήθεια και εγκατάσταση συστήματος παρακολούθησης και ελέγχου του δικτύου φωτισμού.

Αναλυτικότερα, για την θωράκιση των οικείων Δήμων έναντι ακραίων καιρικών φαινομένων και την αποτροπή πυρκαγιών σε αστικές και δασικές περιοχές, η πρόσκληση αφορά έργα, προμήθειες ή υπηρεσίες για την υλοποίηση των ακόλουθων δράσεων:

- Υπογείωση μεικτού δικτύου Μέσης και Χαμηλής Τάσης.
- Υπογείωση αμιγούς δικτύου Μέσης Τάσης.
- Υπογείωση αμιγούς δικτύου Χαμηλής Τάσης.
- Κατάργηση εναερίων παροχών και αντικατάσταση αυτών με υπόγειες παροχές.
- Εγκατάσταση νέων κιβωτίων και μετρητών.
- Κατάργηση εναερίων δικτύων δημοτικού φωτισμού και αντικατάσταση αυτών με υπόγειες παροχές.

ΣΕ ΠΟΙΟΥΣ ΑΠΕΥΘΥΝΕΤΑΙ

- Δήμοι
- Διαχειριστής Ελληνικού Δικτύου Διανομής Ηλεκτρικής Ενέργειας (ΔΕΔΔΗΕ Α.Ε.)

ΥΠΟΒΟΛΗ ΠΡΟΤΑΣΕΩΝ

Έναρξη: 15/06/2023 08:00

Λήξη: 31/08/2023 14:00

ΠΡΟΫΠΟΛΟΓΙΣΜΟΣ

€ 45.000.000

Ιστοσελίδα Δημοσίευσης

<https://shorturl.at/yAGX5>



- Οι προτάσεις θα πρέπει να αφορούν σε πράξεις ώριμες προς υλοποίηση.
- Κάθε δικαιούχος μπορεί να υποβάλλει μόνο μία πρόταση με συνολικό προϋπολογισμό που δεν θα υπερβαίνει τα 9.000.000€, πλήρως αιτιολογημένη και τεκμηριωμένη στη βάση πραγματικών αναγκών που θα αποδεικνύονται με ρεαλιστικά αναλογική αντιστοίχιση βάσει εξυπηρετούμενων χρηστών. Δεν θα γίνει αποδεκτή πρόταση η οποία ήδη χρηματοδοτείται ή έχει υποβληθεί για χρηματοδότηση εν συνόλω, είτε εν μέρει, σε άλλο χρηματοδοτικό μέσο (π.χ. Πρόγραμμα Αντώνης Τρίτσης, Ταμείο Ανάκαμψης, κ.λ.π.).



ΑΝΟΙΧΤΕΣ ΠΡΟΣΚΛΗΣΕΙΣ

ΠΡΟΣΚΛΗΣΗ 01
α/α Πρόσκλησης ΟΠΣ:
241

ΨΗΦΙΑΚΟΣ ΜΕΤΑΣΧΗΜΑΤΙΣΜΟΣ ΤΩΝ ΟΤΑ



- Προτάσεις που έχουν υποβληθεί στο πλαίσιο της Πρόσκλησης 08_ΕΠΑΝΕΚ 2014-2020 «Ψηφιακός Μετασχηματισμός των ΟΤΑ» (κωδ. 6039) θα μεταφερθούν προς αξιολόγηση και συγχρηματοδότηση στην παρούσα Πρόσκληση 01_«Ψηφιακός Μετασχηματισμός των ΟΤΑ» (κωδ. 241), στο Πρόγραμμα «Ψηφιακός Μετασχηματισμός 2021-2027». Για την ομαλή ολοκλήρωση της μετάβασης αυτής οι Δικαιούχοι θα πρέπει να προβούν σε κάθε αναγκαία ενέργεια σε συνεργασία με την Διαχειριστική Αρχή.
- Συνιστάται οι Δήμοι οι οποίοι δεν έχουν υποβάλει πρόταση στην Πρόσκληση 08_ΕΠΑΝΕΚ 2014-2020 «Ψηφιακός Μετασχηματισμός των ΟΤΑ» (κωδ. 6039), να υποβάλουν απευθείας στην παρούσα Πρόσκληση.

ΣΕ ΠΟΙΟΥΣ ΑΠΕΥΘΥΝΕΤΑΙ

ΟΤΑ α' βαθμού (332
Δήμοι) και Νομικά
Πρόσωπα αυτών

ΥΠΟΒΟΛΗ ΠΡΟΤΑΣΕΩΝ

Έναρξη: 26/01/2023 8:00
Λήξη: 30/09/2023 18:00

ΠΡΟΫΠΟΛΟΓΙΣΜΟΣ

€ 235.285.163

Ιστοσελίδα Δημοσίευσης
<https://digitalplan.gr/>

- Για έργα αρμοδιότητας των Νομικών Προσώπων των Δήμων, δικαιούχοι της Πρόσκλησης μπορεί να είναι μόνο οι αντίστοιχοι Δήμοι μέσω Προγραμματικής Σύμβασης του Ν. 3852/2010.
- Σε περίπτωση αδύναμων δικαιούχων, δικαιούχοι δύνανται να είναι Αναπτυξιακοί Οργανισμοί Δήμων (ανεξαρτήτως συμμετοχής του αδύναμου Δήμου στη μετοχική σύνθεση αυτών).

Οι δράσεις που θα χρηματοδοτηθούν βασίζονται σε 7 άξονες, ακολουθώντας τη φιλοσοφία του **marketplace**:

1. τη βιώσιμη μετακίνηση
2. την εξοικονόμηση ενέργειας, μείωση των δημοτικών τελών και μείωση του ενεργειακού αποτυπώματος των δημοτικών κτιρίων
3. τη βελτίωση της εξυπηρέτησης των πολιτών και των επιχειρήσεων
4. τη βελτίωση της ποιότητας ζωής
5. την ενίσχυση της τοπικής δημοκρατίας, της διαβούλευσης και της διαφάνειας
6. την προστασία από κυβερνο-επιθέσεις και διασφάλιση της επιχειρησιακής συνέχειας
7. την ενίσχυση των ψηφιακών υποδομών

ΠΡΟΣΚΛΗΣΗ 01
α/α Πρόσκλησης ΟΠΣ:
241

ΨΗΦΙΑΚΟΣ ΜΕΤΑΣΧΗΜΑΤΙΣΜΟΣ ΤΩΝ ΟΤΑ (συνέχεια)

- Οι προϋπολογισμοί που αντιστοιχούν στους δικαιούχους δήμους, καθορίζονται με κριτήριο τον πληθυσμό τους και περιλαμβάνονται στο Παράρτημα Α της πρόσκλησης.
- Με βάση τον αντίστοιχο προϋπολογισμό, κάθε δικαιούχος δήμος/δυνητικός δικαιούχος μπορεί να επιλέξει τις δράσεις που τον ενδιαφέρουν/αφορούν από το σύνολο δράσεων του marketplace (με τον περιορισμό της επιλογής ενός εκ των δύο από τις δράσεις: (29) Ανάπτυξη ψηφιακού διδύμου (digital twin) πόλης και (35) Κεντρική ενιαία πλατφόρμα διαχείρισης και συλλογής δεδομένων δράσεων ψηφιακού μετασχηματισμού των ΟΤΑ).
- Κάθε δικαιούχος δήμος/δυνητικός δικαιούχος μπορεί να υποβάλλει μόνο μία (1) πρόταση στο πλαίσιο της πρόσκλησης, όπου θα ενσωματώνει όλες τις δράσεις που έχει επιλέξει από το marketplace. Στην περίπτωση δικαιούχου Αναπτυξιακού Οργανισμού / Δικτύου Πόλεων (υποκατάσταση αδύναμου δήμου), ο Οργανισμός μπορεί να υποβάλει περισσότερες προτάσεις εφόσον αυτές αφορούν διαφορετικούς δήμους.
- Η επιλογή από το marketplace των δράσεων που εξυπηρετούν τις τοπικές ανάγκες και πολιτικές κάθε δικαιούχου δήμου θα συνοδεύεται από τη σύνταξη μελέτης, όπου θα αποτυπώνονται η ψηφιακή στρατηγική του, σύμφωνα με το Πρότυπο Μελέτης Δράσεων Ψηφιακού Μετασχηματισμού των ΟΤΑ (Παράρτημα Γ).
- Σε κάθε περίπτωση, το σύνολο των ως άνω επιλεγμένων δράσεων θα υλοποιείται σε ένα (κύριο) υπόεργο, με ενιαία διαγωνιστική διαδικασία. Τα αντικείμενα του Ανεξάρτητου Συμβούλου και της Δημοσιότητας, που είναι επιλέξιμα στο πλαίσιο της παρούσας πρόσκλησης, θα υλοποιηθούν σε ξεχωριστά υπόεργα.
- **Κάθε προτεινόμενη πράξη θα συνοδεύεται από πλάνο προβολής και επικοινωνίας.**
- Προϋπόθεση για την ένταξη της πράξης αποτελεί η έγκριση της διακήρυξης (διατύπωση θετικής γνώμης) για το κυρίως υπόεργο, από την ΕΥΔ ΨΗΜΕΤ, η οποία θα δοθεί σύμφωνα με όσα προβλέπονται στο Σύστημα Διαχείρισης και Ελέγχου ΕΣΠΑ (ΣΔΕ). Για τον σκοπό αυτό, ο δικαιούχος θα πρέπει κατά την υποβολή της πρότασης (αίτηση χρηματοδότησης) να συνυποβάλει το τεύχος διακήρυξης για το κυρίως υπόεργο, μετά από δημόσια διαβούλευση και με ενσωμάτωση των αποδεκτών σχολίων από την Αναθέτουσα Αρχή. Το τεύχος διακήρυξης κάθε προτεινόμενης πράξης δύναται να ακολουθεί το πρότυπο τεύχος διακήρυξης προμηθειών (Παράρτημα Δ Πρότυπο Τεύχος Διακήρυξης Δράσεων Ψηφιακού Μετασχηματισμού των ΟΤΑ) της παρούσας πρόσκλησης, για το οποίο ολοκληρώθηκε η δημόσια διαβούλευση από το Υπουργείο Ψηφιακής Διακυβέρνησης.

ΠΡΟΓΡΑΜΜΑ

Ελλάδα 2.0

ΕΘΝΙΚΟ ΣΧΕΔΙΟ ΑΝΑΚΑΜΨΗΣ
ΚΑΙ ΑΝΘΕΚΤΙΚΟΤΗΤΑΣ

ΑΝΟΙΧΤΕΣ ΠΡΟΣΚΛΗΣΕΙΣ

ΠΡΟΓΡΑΜΜΑ ΗΛΕΚΤΡΑ

ΠΡΟΓΡΑΜΜΑ ΧΡΗΜΑΤΟΔΟΤΗΣΗΣ ΓΙΑ ΤΗΝ ΕΝΕΡΓΕΙΑΚΗ ΑΝΑΒΑΘΜΙΣΗ ΔΗΜΟΣΙΩΝ ΚΤΙΡΙΩΝ - ΗΛΕΚΤΡΑ

ΦΟΡΕΑΣ ΔΙΑΧΕΙΡΙΣΗΣ: Υπουργείο Περιβάλλοντος & Ενέργειας

Οι επεμβάσεις αφορούν σε κτίρια με ωφέλιμη επιφάνεια άνω των 500 m² ανά αίτηση.

Εξαιρέση από αυτή την προϋπόθεση για τις αιτήσεις ισχύει στις εξής περιπτώσεις:

- Δήμοι με πληθυσμό κάτω των 40.000 κατοίκων,
- Νησιωτικοί Δήμοι κάτω των 20.000 κατοίκων,
- Δήμοι που ανήκουν σε λιγνιτικές περιοχές, ως ρήτρα δίκαιης μετάβασης, αλλά και σε περιοχές που επλήγησαν από τις πυρκαγιές του καλοκαιριού του 2021 (συγκεκριμένα, Δήμοι που εντάσσονται στις Περιφερειακές Ενότητες Κοζάνης, Φλώρινας, Εύβοιας και Αρκαδίας),

όπου οι επεμβάσεις πρέπει να αφορούν σε κτίρια με ωφέλιμη επιφάνεια άνω των 300 m² ανά αίτηση.



ΣΕ ΠΟΙΟΥΣ ΑΠΕΥΘΥΝΕΤΑΙ

- Αποκλειστικά δημόσιοι φορείς που κάνουν χρήση των κτιρίων του καταλόγου κτιρίων της παρ. 1, του άρθρου 7, του Ν. 4342/2015, που είναι ιδιόκτητα και καταλαμβάνονται από την Κεντρική Δημόσια Διοίκηση.
- Οι φορείς της Γενικής Κυβέρνησης.
- Τα Νομικά Πρόσωπα Δημοσίου Δικαίου (ΝΠΔΔ), καθώς και οι συμπράξεις αυτών.

ΥΠΟΒΟΛΗ ΠΡΟΤΑΣΕΩΝ

Έναρξη: 01/09/2022

Λήξη: 30/09/2023



ΠΡΟΫΠΟΛΟΓΙΣΜΟΣ

€ 670.000.000

Ιστοσελίδα Δημοσίευσης
<https://hlektra.gov.gr/>



ΠΡΟΓΡΑΜΜΑ ΧΡΗΜΑΤΟΔΟΤΗΣΗΣ ΓΙΑ ΤΗΝ ΕΝΕΡΓΕΙΑΚΗ ΑΝΑΒΑΘΜΙΣΗ ΔΗΜΟΣΙΩΝ ΚΤΙΡΙΩΝ - ΗΛΕΚΤΡΑ

(συνέχεια)



- Τα κτίρια που εντάσσονται στο Πρόγραμμα «ΗΛΕΚΤΡΑ» θα πρέπει μετά τις επεμβάσεις να κατατάσσονται κατ' ελάχιστο στην κατηγορία ενεργειακής απόδοσης B, σύμφωνα με το άρθρο 10 του Κανονισμού Ενεργειακής Απόδοσης Κτιρίων (ΚΕΝΑΚ), με επίτευξη, κατ' ελάχιστο, 30% εξοικονόμησης ετήσιας πρωτογενούς ενέργειας που απαιτείται για τις ανάγκες των τεχνικών συστημάτων που εξυπηρετούν το κτίριο και 30% μείωσης των εκπομπών αερίων του θερμοκηπίου. Η εξοικονόμηση και η μείωση, αντίστοιχα, υπολογίζονται τόσο με βάση τα ΠΕΑ όσο και με τους ενεργειακούς ελέγχους.
- Το προτεινόμενο κτίριο οφείλει να εξασφαλίζει την προσβασιμότητα στα Άτομα Με Ειδικές Ανάγκες, σύμφωνα με το ισχύον θεσμικό πλαίσιο.

ΧΡΗΜΑΤΟΔΟΤΗΣΗ ΚΑΙ ΕΠΙΛΕΞΙΜΟΤΗΤΑ ΔΑΠΑΝΩΝ

- Το ποσοστό επιδότησης ορίζεται στο 50% και μπορεί, υπό ορισμένους όρους και προϋποθέσεις, να ανέλθει μέχρι το 95% της επιλέξιμης δημόσιας δαπάνης.
- Η ίδια συμμετοχή τεκμηριώνεται με απόφαση του αρμοδίου οργάνου για τον τρόπο κάλυψής της και με την οποία θα εγγράφεται το εν λόγω ποσό στον προϋπολογισμό του Φορέα.
- Ανώτατο όριο για την επιλεξιμότητα των προτεινόμενων επεμβάσεων ορίζεται το ποσό του 1,80 ευρώ (€) ανά μονάδα εξοικονομούμενης πρωτογενούς ενέργειας ετησίως (kWh/έτος).
- Είναι επιλέξιμες, σε ποσοστό μέχρι 15% του συνολικού προϋπολογισμού του έργου, οι δαπάνες για συστήματα παραγωγής ηλεκτρικής ενέργειας από Ανανεώσιμες Πηγές Ενέργειας (ΑΠΕ) καθώς και για έξυπνα συστήματα διαχείρισης ενέργειας.
- Κάθε αίτηση ένταξης περιλαμβάνει ένα ή περισσότερα υποέργα. Κάθε κτίριο αποτελεί ένα υποέργο και όλα εντάσσονται στην ίδια βασική κατηγορία πολεοδομικών χρήσεων.
- Στην περίπτωση σχολείων που η ιδιοκτησία ανήκει σε τρίτους [Κτιριακές Υποδομές (ΚΤΥΠ) Α.Ε.] και ο Δήμος έχει τη χρήση των ακινήτων, απαιτείται δήλωση της ΚΤΥΠ, με την οποία βεβαιώνει ότι: i. έχει λάβει γνώση και συμφωνεί με την υποβολή της πρότασης από τον δυνητικό δικαιούχο, ii. συμφωνεί με την εκτέλεση των προτεινόμενων εργασιών για τη βελτίωση της ενεργειακής απόδοσης.

ΕΘΝΙΚΟ ΠΡΟΓΡΑΜΜΑ ΑΝΑΠΤΥΞΗΣ



ΕΛΛΗΝΙΚΗ
ΔΗΜΟΚΡΑΤΙΑ
ΥΠΟΥΡΓΕΙΟ ΑΝΑΠΤΥΞΗΣ
ΚΑΙ ΕΠΕΝΔΥΣΕΩΝ



ΕΘΝΙΚΟ
ΠΡΟΓΡΑΜΜΑ
ΑΝΑΠΤΥΞΗΣ
2021-2025

ΑΝΟΙΧΤΕΣ ΠΡΟΣΚΛΗΣΕΙΣ

ΝΕΑ!

**ΠΡΟΣΚΛΗΣΗ
Π86_22 ΦΚ_2****ΠΡΟΓΡΑΜΜΑ ΦΥΣΙΚΩΝ ΚΑΤΑΣΤΡΟΦΩΝ ΓΙΑ
ΤΟΥΣ ΟΤΑ Α ΚΑΙ Β ΒΑΘΜΟΥ (ΙΙ)****ΦΟΡΕΑΣ ΠΡΟΣΚΛΗΣΗΣ: Υπουργείο Εσωτερικών**

Η πρόσκληση εντάσσεται στο Τομεακό Πρόγραμμα Ανάπτυξης του Υπουργείου Εσωτερικών – του Εθνικού Προγράμματος Ανάπτυξης (ΕΠΑ) 2021-2025 – και στον άξονα προτεραιότητας 2.4 «Πρόληψη & διαχείριση κινδύνων». Στόχος είναι η πρόληψη & αντιμετώπιση ζημιών και καταστροφών που προκαλούνται από κάθε είδους φυσική καταστροφή ένεκα σεισμών, πυρκαγιών, πλημμυρών, κατολισθήσεων, χιονοπτώσεων, παγετώνων κλπ. σε υποδομές αρμοδιότητας των ΟΤΑ α' και β' βαθμού.

ΣΕ ΠΟΙΟΥΣ ΑΠΕΥΘΥΝΕΤΑΙ

- Δήμοι
- Δημοτικές Επιχειρήσεις Ύδρευσης - Αποχέτευσης (ΔΕΥΑ)
- Περιφέρειες

ΥΠΟΒΟΛΗ ΠΡΟΤΑΣΕΩΝ

Έναρξη: 11/08/2023 08:00
Λήξη: 29/12/2023 14:00

ΠΡΟΫΠΟΛΟΓΙΣΜΟΣ**€ 4.920.000**

Ιστοσελίδα Δημοσίευσης

<https://www.ypes.gr/politikes-kai-drasesis/epa-ypes/proskliseis>

ΕΠΙΧΟΡΗΓΗΣΗ ΟΡΓΑΝΙΣΜΩΝ ΤΟΠΙΚΗΣ ΑΥΤΟΔΙΟΙΚΗΣΗΣ ΓΙΑ ΤΗΝ ΠΡΟΛΗΨΗ ΚΑΙ ΤΗΝ ΑΝΤΙΜΕΤΩΠΙΣΗ ΖΗΜΙΩΝ ΚΑΙ ΚΑΤΑΣΤΡΟΦΩΝ ΠΟΥ ΠΡΟΚΑΛΟΥΝΤΑΙ ΑΠΟ ΘΕΟΜΗΝΙΕΣ**ΠΡΟΤΑΣΕΙΣ ΧΡΗΜΑΤΟΔΟΤΗΣΗΣ ΠΡΟΣ ΔΗΜΟΥΣ ΙΟΝΙΩΝ ΝΗΣΩΝ**

Δήμος	Αντικείμενο	Ποσό (€)
Βόρειας Κέρκυρας	Κάλυψη διαχείρισης και αποκαταστάσεις ζημιών από πυρκαγιά	200.000

**ΠΡΟΣΚΛΗΣΗ
Π86-16****ΠΡΟΓΡΑΜΜΑ ΦΥΣΙΚΩΝ ΚΑΤΑΣΤΡΟΦΩΝ ΓΙΑ
ΤΟΥΣ ΟΤΑ Α ΚΑΙ Β ΒΑΘΜΟΥ****ΦΟΡΕΑΣ ΠΡΟΣΚΛΗΣΗΣ: Υπουργείο Εσωτερικών**

Η πρόσκληση εντάσσεται στο Τομεακό Πρόγραμμα Ανάπτυξης του Υπουργείου Εσωτερικών – του Εθνικού Προγράμματος Ανάπτυξης (ΕΠΑ) 2021-2025 – και στον άξονα προτεραιότητας 2.4 «Πρόληψη & διαχείριση κινδύνων». Στόχος είναι η πρόληψη & αντιμετώπιση ζημιών και καταστροφών που προκαλούνται από κάθε είδους φυσική καταστροφή ένεκα σεισμών, πυρκαγιών, πλημμυρών, κατολισθήσεων, χιονοπτώσεων, παγετώνων κλπ. σε υποδομές αρμοδιότητας των ΟΤΑ α΄ και β΄ βαθμού.

ΣΕ ΠΟΙΟΥΣ ΑΠΕΥΘΥΝΕΤΑΙ

- Δήμοι
- Δημοτικές Επιχειρήσεις Ύδρευσης - Αποχέτευσης (ΔΕΥΑ)
- Λιμενικά Ταμεία
- Περιφέρειες

ΥΠΟΒΟΛΗ ΠΡΟΤΑΣΕΩΝ

Έναρξη: 31/03/2023 08:00
Λήξη: 31/10/2023 14:00

ΠΡΟΫΠΟΛΟΓΙΣΜΟΣ

€ 36.355.000

Ιστοσελίδα Δημοσίευσης

<https://www.ypes.gr/politikes-kai-drasesis/epa-ypes/proskliseis>

ΕΠΙΧΟΡΗΓΗΣΗ ΟΡΓΑΝΙΣΜΩΝ ΤΟΠΙΚΗΣ ΑΥΤΟΔΙΟΙΚΗΣΗΣ ΓΙΑ ΤΗΝ ΠΡΟΛΗΨΗ ΚΑΙ ΤΗΝ ΑΝΤΙΜΕΤΩΠΙΣΗ ΖΗΜΙΩΝ ΚΑΙ ΚΑΤΑΣΤΡΟΦΩΝ ΠΟΥ ΠΡΟΚΑΛΟΥΝΤΑΙ ΑΠΟ ΘΕΟΜΗΝΙΕΣ**ΠΡΟΤΑΣΕΙΣ ΧΡΗΜΑΤΟΔΟΤΗΣΗΣ ΠΡΟΣ ΔΗΜΟΥΣ ΙΟΝΙΩΝ ΝΗΣΩΝ**

Δήμος	Αντικείμενο	Ποσό (€)
Αργοστολίου	Πρόληψη και αντιμετώπιση ζημιών και καταστροφών που προκλήθηκαν από τον κυκλώνα «Ιανό» στο Δήμο Αργοστολίου το χρονικό διάστημα 17 έως 20 Σεπτεμβρίου 2020 (Δ'Φάση).	100.000
Ζακύνθου	Αποκατάσταση ζημιών από ισχυρά καιρικά φαινόμενα	250.000
Ιθάκης	Αποκατάσταση αγροτικού οδικού δικτύου από θεομηνίες	100.000
Κεντρικής Κέρκυρας και ΔΝ	Επείγουσα αντιμετώπιση κατολισθητικών και λοιπών φαινομένων μετά από έντονα καιρικά και πλημμυρικά φαινόμενα – Περιοχή Οικισμού Βιρού	120.000
Λευκάδας	Εργασίες αποκατάστασης τμημάτων οδικού δικτύου λόγω έντονων καιρικών φαινομένων στις κοινότητες Σύβρου, Χαραδιατίκων και Αλεξάνδρου Δήμου Λευκάδας.	100.000
Νότιας Κέρκυρας	Αποκατάσταση βατότητας δημοτικού οδικού δικτύου στον οικισμό Αγίου Γεωργίου Αργυράδων και την Κοινότητα Χλωμού	300.000
Σάμης	Αποκατάσταση και κατασκευή οδοστρώματος σε δημοτική οδοποιία	200.000

**ΠΡΟΣΚΛΗΣΗ
Π86-0.12****ΠΡΟΣΩΡΙΝΗ ΜΕΤΕΓΚΑΤΑΣΤΑΣΗ, ΑΝΑΠΤΥΞΗ,
ΑΝΤΙΚΑΤΑΣΤΑΣΗ Ή/ΚΑΙ ΕΠΕΚΤΑΣΗ ΔΙΚΤΥΩΝ
ΥΠΟΔΟΜΗΣ ΓΙΑ ΤΗ ΒΕΛΤΙΩΣΗ ΣΥΝΘΗΚΩΝ ΔΙΑΒΙΩΣΗΣ
ΕΙΔΙΚΩΝ ΚΟΙΝΩΝΙΚΩΝ ΟΜΑΔΩΝ (ΡΟΜΑ)****ΦΟΡΕΑΣ ΠΡΟΣΚΛΗΣΗΣ: Υπουργείο Εσωτερικών**

Η πρόσκληση δημιουργήθηκε με σκοπό τη διασφάλιση αξιοπρεπών συνθηκών διαβίωσης της κοινωνικής ομάδας των Ρομά, που διαβιούν σε πρόχειρα ή παράτυπα καταλύματα με Δικαιούχους τους Οργανισμούς Τοπικής Αυτοδιοίκησης Α' Βαθμού για την επίτευξη του στόχου της κοινωνικής ένταξής τους. Η πρόσκληση περιλαμβάνει τις εξής δυο δράσεις:

1. Οργανωμένοι Χώροι Προσωρινής Μετεγκατάστασης.
2. Ανάπτυξη, αντικατάσταση ή/και επέκταση δικτύων υποδομής για τη Βελτίωση Συνθηκών Διαβίωσης:

ΣΕ ΠΟΙΟΥΣ ΑΠΕΥΘΥΝΕΤΑΙ

- Δήμοι

ΥΠΟΒΟΛΗ ΠΡΟΤΑΣΕΩΝ

Έναρξη: 01/03/2023 08:00
Λήξη: 29/12/2023 14:00

ΠΡΟΫΠΟΛΟΓΙΣΜΟΣ**€ 15.000.000**

Ιστοσελίδα Δημοσίευσης

<https://www.ypes.gr/politikes-kai-drasesis/epa-ypes/proskliseis>



- Η επιλέξιμη δαπάνη του προγράμματος κάθε αιτήματος που εμπίπτει στη Δράση 1 - Οργανωμένοι Χώροι Προσωρινής Μετεγκατάστασης, δεν θα υπερβαίνει τα 3.500.000,00 ευρώ.
- Η επιλέξιμη δαπάνη του προγράμματος κάθε αιτήματος που εμπίπτει στη Δράση 2 - Ανάπτυξη, αντικατάσταση ή/και επέκταση δικτύων υποδομής για τη Βελτίωση Συνθηκών Διαβίωσης, δεν θα υπερβαίνει τα 1.750.000,00 ευρώ.

European Urban
Initiative
Ευρωπαϊκή Αστική
Πρωτοβουλία



EUROPEAN URBAN INITIATIVE

innovate.share.inspire

WWW.URBAN-INITIATIVE.EU

ΑΝΟΙΧΤΕΣ ΠΡΟΣΚΛΗΣΕΙΣ

ΠΡΟΣΚΛΗΣΗ ΕΡΓΑ ΑΣΤΙΚΗΣ ΚΑΙΝΟΤΟΜΙΑΣ (URBAN INNOVATIVE ACTIONS)

Με την παρούσα πρόσκληση αναζητούνται έργα που ενεργοποιούν τον μετασχηματισμό στις πόλεις και έχουν το δυναμικό ώστε να δημιουργούν επενδύσεις και να εμπνέουν άλλα έργα.

Τα έργα πρέπει να επικεντρώνονται σε μία από τις ακόλουθες τρεις προτεραιότητες:

1. οικολογικές πόλεις – πειραματισμός και παροχή απτών καινοτόμων λύσεων για πράσινες και γαλάζιες υποδομές, αντιμετώπιση των προκλήσεων όσον αφορά τη βιοποικιλότητα, τη ρύπανση, τους πόρους και τις κλιματικές αλλαγές,
2. βιώσιμος τουρισμός – ενεργοποίηση μακροπρόθεσμου πράσινου και ψηφιακού μετασχηματισμού, ανθεκτικότητα και βιωσιμότητα στον τομέα του τουρισμού. Αυτό θα μπορούσε να επιτευχθεί με τη διαφοροποίηση των τουριστικών προϊόντων, την επιδίωξη θετικού αντικτύπου στις τοπικές κοινότητες και το περιβάλλον, την προώθηση της κοινωνικής ένταξης και της κοινωνικής καινοτομίας και τη βελτίωση των συνδέσεων με μικρότερες περιοχές και πόλεις,
3. αξιοποίηση ταλέντων σε συρρικνούμενες πόλεις – τοπικά και ολοκληρωμένα πιλοτικά έργα για τη δοκιμή νέων λύσεων για τη διατήρηση και προσέλκυση ταλέντων. Αυτό θα μπορούσε να επιτευχθεί με τη συμμετοχή των τοπικών κοινοτήτων και την αντιμετώπιση των οικονομικών, κοινωνικών και περιβαλλοντικών διαστάσεων που προκαλούνται από τη δημογραφική μετάβαση.

ΣΕ ΠΟΙΟΥΣ ΑΠΕΥΘΥΝΕΤΑΙ

- Αστικές Αρχές από τα Κράτη Μέλη της Ευρωπαϊκής Ένωσης

ΥΠΟΒΟΛΗ ΠΡΟΤΑΣΕΩΝ

Έναρξη: 31/05/2023
Λήξη: 5/10/2023

ΠΡΟΫΠΟΛΟΓΙΣΜΟΣ

€ 120.000.000

Ιστοσελίδα Δημοσίευσης

<https://www.urban-initiative.eu/calls-proposals/second-call-proposals-innovative-actions>



- Το Ευρωπαϊκό Ταμείο Περιφερειακής Ανάπτυξης (ΕΤΠΑ) θα χρηματοδοτήσει το 80% του κόστους επιλεγμένων έργων.
- Κάθε έργο μπορεί να λάβει έως και 5 εκατ. ευρώ.
- Μέρος αυτής της χρηματοδότησης θα στηρίξει τη μεταφορά καινοτόμων λύσεων σε άλλες πόλεις της Ευρώπης, ώστε να εξασφαλιστεί ακόμη μεγαλύτερος αντίκτυπος, ιδίως στις πόλεις και στις περιφέρειες που έχουν μεγαλύτερη ανάγκη τον βιώσιμο αστικό μετασχηματισμό. Για το σκοπό αυτό, οι υποστηριζόμενες αστικές αρχές θα δημιουργήσουν εταιρικές σχέσεις μεταφοράς με τρεις άλλες πόλεις, ώστε να αναπαραγάγουν τα έργα.

ΠΡΟΣΚΛΗΣΗ

CITY-TO-CITY EXCHANGES

Η πρόσκληση αφορά στην ενίσχυση της διοικητικής ικανότητας αστικών αρχών (Δήμοι, ΟΤΑ, ΝΠΔΔ κλπ.), μέσω της αμοιβαίας ανταλλαγής εμπειριών και γνώσης. Η πόλη που υποβάλει την αίτηση καθορίζει τις αστικές αρχές - πόλεις από άλλα Κράτη - Μέλη με τις οποίες θα συνεργαστεί και μπορεί να ορίσει έως και τρεις επισκέψεις που πρέπει να ολοκληρωθούν εντός 5 μηνών μεταξύ των πόλεων. Οι πόλεις που θα επιλεγούν από την πρόσκληση ανταλλάσσουν μεταξύ τους νέες μεθόδους εργασίας και καινοτόμες προσεγγίσεις σε κοινά πεδία εφαρμογής που θα οριστούν στην αίτηση.

ΣΕ ΠΟΙΟΥΣ ΑΠΕΥΘΥΝΕΤΑΙ

- Αστικές Αρχές από τα Κράτη Μέλη της Ευρωπαϊκής Ένωσης

ΥΠΟΒΟΛΗ ΠΡΟΤΑΣΕΩΝ

Έναρξη: 04/04/2023

Λήξη: 17/11/2023

Ιστοσελίδα Δημοσίευσης

<https://www.urban-initiative.eu/capacity-building/pilot-call-c2c-exchanges>



**ΠΡΟΓΡΑΜΜΑ ΑΓΡΟΤΙΚΗΣ ΑΝΑΠΤΥΞΗΣ
ΤΗΣ ΕΛΛΑΔΑΣ**

ΑΝΟΙΧΤΕΣ ΠΡΟΣΚΛΗΣΕΙΣ

ΠΡΟΣΚΛΗΣΗ

**CLLD/ LEADER – 2Η ΠΡΟΣΚΛΗΣΗ ΕΚΔΗΛΩΣΗΣ
ΕΝΔΙΑΦΕΡΟΝΤΟΣ ΕΡΓΩΝ ΔΗΜΟΣΙΟΥ ΧΑΡΑΚΤΗΡΑ
ΒΑΣΙΚΕΣ ΥΠΗΡΕΣΙΕΣ & ΑΝΑΠΛΑΣΗ ΧΩΡΙΩΝ ΣΕ ΑΓΡΟΤΙΚΕΣ
ΠΕΡΙΟΧΕΣ**

Οι Υποδράσεις που δύναται να υλοποιηθούν, μέσω της τοπικής στρατηγικής και της Δράσης 19.2.4, όσον αφορά σε δημοσίου χαρακτήρα παρεμβάσεις είναι οι ακόλουθες:

Υποδράση 19.2.4.1: Στήριξη για υποδομές μικρής κλίμακας, συμπεριλαμβανομένης της εξοικονόμησης ενέργειας σε χρησιμοποιούμενα δημόσια κτίρια.

Υποδράση 19.2.4.2: Στήριξη για τη δημιουργία, βελτίωση ή επέκταση τοπικών βασικών υπηρεσιών για τον αγροτικό πληθυσμό, καθώς και των σχετικών υποδομών (π.χ. παιδικοί σταθμοί, αγροτικά ιατρεία, κλπ).

Υποδράση 19.2.4.3: Στήριξη για επενδύσεις για δημόσια χρήση σε υπηρεσίες και υποδομές αναψυχής, ανάπλασης χώρων εντός οικισμών, τουριστικές πληροφορίες και τουριστικές υποδομές μικρής κλίμακας (ενδεικτικά: σημάσεις, δημόσιοι κοινόχρηστοι χώροι, προβολή προώθηση περιοχών, ποδηλατικές διαδρομές).

Υποδράση 19.2.4.5: Στήριξη για μελέτες, υπηρεσίες και επενδύσεις, που συνδέονται με τον πολιτισμό, με τη διατήρηση, αποκατάσταση και αναβάθμιση της πολιτιστικής και φυσικής κληρονομιάς των χωριών, των αγροτικών τοπίων και των τόπων με υψηλή φυσική αξία, συμπεριλαμβανομένων των σχετικών κοινωνικό-οικονομικών πτυχών, καθώς και δράσεις περιβαλλοντικής ευαισθητοποίησης (συμπεριλαμβανομένων πολιτιστικών / συνεδριακών κέντρων, μουσείων, πολιτιστικών χαρακτηριστικών της υπαίθρου – μύλοι, γεφύρια).

ΣΕ ΠΟΙΟΥΣ ΑΠΕΥΘΥΝΕΤΑΙ

Η δράση εφαρμόζεται σε όλη την περιοχή παρέμβασης του τοπικού προγράμματος της ΤΡΙΧΩΝΙΔΑ ΑΕ, στην οποία περιλαμβάνονται:

- Ο Δήμος Αγρινίου – εκτός της Δημοτικής Κοινότητας Αγρινίου,
- ο Δήμος Θέρμου,
- ο Δήμος Αμφιλοχίας,
- ο Δήμος Ακτίου-Βόνιτσας,
- ο Δήμος Ξηρομέρου – εκτός της Δημοτικής Κοινότητας Αστακού, και,
- ο Δήμος Μεγανησίου της Π.Ε. Λευκάδας.

Δυνητικοί τελικοί δικαιούχοι:

- ΟΤΑ Α & Β βαθμού και φορείς τους.
- Φορείς Δημοσίου Τομέα.
- Ιδιωτικοί φορείς με καταστατικό σκοπό την υλοποίηση αντίστοιχων έργων.

ΥΠΟΒΟΛΗ ΠΡΟΤΑΣΕΩΝ

Έναρξη: 1/6/2023

Λήξη: 29/8/2023

ΠΡΟΫΠΟΛΟΓΙΣΜΟΣ

€ 1.000.000

Ιστοσελίδα Δημοσίευσης
<https://www.trihonida.gr/>

**ΧΡΗΜΑΤΟΔΟΤΙΚΟΣ
ΜΗΧΑΝΙΣΜΟΣ
Ε.Ο.Χ. 2014-2021**



ΑΝΟΙΧΤΕΣ ΠΡΟΣΚΛΗΣΕΙΣ

ΑΝΟΙΧΤΗ ΠΡΟΣΚΛΗΣΗ ΓΙΑ ΤΗΝ ΥΠΟΒΟΛΗ ΠΡΟΤΑΣΕΩΝ ΧΡΗΜΑΤΟΔΟΤΗΣΗΣ ΔΡΑΣΕΩΝ ΣΤΟ ΠΛΑΙΣΙΟ ΤΟΥ ΤΑΜΕΙΟΥ ΔΙΜΕΡΩΝ ΣΧΕΣΕΩΝ ΤΟΥ ΧΜ ΕΟΧ ΠΕΡΙΟΔΟΥ 2014-2021

Η πρόσκληση σκοπό έχει την ανοιχτή και ευρεία ενημέρωση των ενδιαφερόμενων φορέων για την υποβολή προτάσεων έργων που συμβάλλουν σημαντικά στη βελτίωση και ενίσχυση των διμερών σχέσεων μεταξύ Ελλάδας και Νορβηγίας. Στο πλαίσιο της πρόσκλησης, χρηματοδοτούνται πρωτοβουλίες, όπως:

- Αναζήτηση εταιρών σε πράξεις από τις δότριες χώρες πριν από ή κατά τη διάρκεια της κατάρτισης αίτησης χρηματοδότησης, η ανάπτυξη συνεργασιών και η κατάρτιση της αίτησης χρηματοδότησης για πράξη από κοινού με δότρια χώρα.
- Δικτύωση, ανταλλαγή και μεταφορά γνώσεων, τεχνολογίας, εμπειριών και βέλτιστων πρακτικών, μεταξύ φορέων στην Ελλάδα και στη Νορβηγία και στις άλλες δότριες χώρες ή/και διεθνείς οργανώσεις.

ΕΠΙΛΕΞΙΜΕΣ ΔΑΠΑΝΕΣ ΚΑΙ ΔΡΑΣΕΙΣ

- Μηχανισμοί τεχνικής συνεργασίας και ανταλλαγή τεχνογνωσίας.
- Πρακτική άσκηση και βραχυχρόνια εκπαίδευση.
- Εργαστήρια και σεμινάρια για θέματα αμοιβαίου ενδιαφέροντος.
- Εκπαιδευτικές εκδρομές και επισκέψεις.
- Μελέτες, ερευνητικά έργα, συλλογή δεδομένων.
- Εκστρατείες, εκθέσεις και προωθητικό υλικό.

ΣΕ ΠΟΙΟΥΣ ΑΠΕΥΘΥΝΕΤΑΙ

- Κεντρική κυβέρνηση, περιφερειακές και τοπικές αρχές.
- Πανεπιστήμια, ερευνητικοί και επιστημονικοί φορείς.
- Λοιποί φορείς δημοσίου τομέα
- Μη κυβερνητικές οργανώσεις, επιμελητήρια, επαγγελματικές ενώσεις κτλ.
- Άλλοι αρμόδιοι φορείς που εμπλέκονται ενεργά και συμβάλλουν αποτελεσματικά σε τομείς και στόχους που καλύπτονται από την πρόταση έργου.

Μέγιστη επιχορήγηση ανά έργο : 80.000 ευρώ.



Κάθε έργο πρέπει να υλοποιηθεί σε σύμπραξη τουλάχιστον δύο φορέων, ενός από την Ελλάδα και ενός από τη Νορβηγία, ενώ συνιστάται η συμμετοχή περισσότερων φορέων από τις δότριες χώρες.

ΥΠΟΒΟΛΗ ΠΡΟΤΑΣΕΩΝ

Έναρξη: 15/11/2021

ΠΡΟΫΠΟΛΟΓΙΣΜΟΣ

€ 400.000

Ιστοσελίδα Δημοσίευσης
<https://bit.ly/34iBEwg>

ΧΡΟΝΟΔΙΑΓΡΑΜΜΑΤΑ ΠΡΟΣΚΛΗΣΕΩΝ



ΧΡΟΝΟΔΙΑΓΡΑΜΜΑΤΑ ΠΡΟΣΚΛΗΣΕΩΝ

ΕΠ ΙΟΝΙΑ ΝΗΣΙΑ 2021 – 2027

Αυγ-23	Σεπ-23	Οκτ-23	Νοε-23	Δεκ-23	Ιαν-24
ΠΡΟΣΚΛΗΣΗ ΙΟΝ25 - Ανάπτυξη υποδομών Α' βαθμίας & Β' βαθμίας εκπαίδευσης στην Περιφέρεια Ιονίων Νήσων (πράξεις που ωρίμασαν την ΠΠ2014 -2020)					
ΠΡΟΣΚΛΗΣΗ ΙΟΝ23 - Δράσεις στον τομέα των Υδάτων & του Πόσιμου νερού στην Περιφέρεια Ιονίων Νήσων (πράξεις Phasing ή που ωρίμασαν την ΠΠ 2014 -2020)					
	ΠΡΟΣΚΛΗΣΗ ΙΟΝ12 - Δομές καταπολέμησης της βίας κατά των γυναικών στην Π.Ι.Ν. με συνέχιση της λειτουργίας τους – Ξενώνας Φιλοξενίας				
	ΠΡΟΣΚΛΗΣΗ ΙΟΝ11 - Δομές καταπολέμησης της βίας κατά των γυναικών στην Π.Ι.Ν. με συνέχιση της λειτουργίας τους – Συμβουλευτικά Κέντρα				
	ΠΡΟΣΚΛΗΣΗ ΙΟΝ05 - Κέντρα Κοινότητας Π.Ι.Ν. με συνέχιση της λειτουργίας τους				
Στρατηγική Βιώσιμης Αστικής Ανάπτυξης (ΣΒΑΑ) στο πλαίσιο του Προγράμματος «ΙΟΝΙΑ ΝΗΣΙΑ» για την προγραμματική περίοδο 2021-2027 / Επικαιροποίηση Στρατηγικών ΟΧΕ-ΒΑΑ του ΠΕΠ Ι.Ν. 2014-2020					

Μαρ-23	Απρ-23	Μαϊ-23	Ιουν-23	Ιουλ-23	Αυγ-23	Σεπ-23	Οκτ-23	Νοε-23	Δεκ-23
ΠΡΟΣΚΛΗΣΗ ΙΟΝ03 - Δημιουργία Εκκολαπτηρίου καινοτόμων επιχειρήσεων στην Π.Ι.Ν.									
		ΠΡΟΣΚΛΗΣΗ ΙΟΝ14 - Αξιοποίηση πολιτιστικών πόρων (υποδομές πολιτιστικής κληρονομιάς & σύγχρονου πολιτισμού – πράξεις phasing ή που ωρίμασαν την ΠΠ 2014 -2020)							

 Διάστημα που απομένει έως τη λήξη της πρόσκλησης

 Διάστημα που έχει παρέλθει από την έναρξη της πρόσκλησης

ΠΡΑΣΙΝΟ ΤΑΜΕΙΟ

Μαϊ-23 Ιουν-23 Ιουλ-23 Αυγ-23 Σεπ-23 Οκτ-23 Νοε-23 Δεκ-23 Ιαν-24 Φεβ-24 Μαρ-24

Πρόσκληση ΠΕΡΙΒΑΛΛΟΝΤΙΚΟ ΙΣΟΖΥΓΙΟ 2023-2024 - Αστική Αναζωογόνηση και λοιπές Δράσεις περιβαλλοντικού ισοζυγίου 2023-24

ΕΠ ΠΕΡΙΒΑΛΛΟΝ & ΚΛΙΜΑΤΙΚΗ ΑΛΛΑΓΗ 2021-2027

Ιουν-23

Ιουλ-23

Αυγ-23

ΠΡΟΣΚΛΗΣΗ 1.3.53.1 - Παρεμβάσεις Υπογείωσης Εναερίων Δικτύων Μεταφοράς και Διανομής Ηλεκτρικής Ενέργειας σε Δήμους

ΕΠ ΨΗΦΙΑΚΟΣ ΜΕΤΑΣΧΗΜΑΤΙΣΜΟΣ 2021-2027

Ιαν-23

Φεβ-23

Μαρ-23

Απρ-23

Μαϊ-23

Ιουν-23

Ιουλ-23

Αυγ-23

Σεπ-23

ΠΡΟΣΚΛΗΣΗ 01_ΨΗΜΕΤ 2021-2027 - Ψηφιακός Μετασχηματισμός των ΟΤΑ

ΤΑΜΕΙΟ ΑΝΑΚΑΜΨΗΣ & ΑΝΘΕΚΤΙΚΟΤΗΤΑΣ

Σεπ-22

Οκτ-22

Νοε-22

Δεκ-22

Ιαν-23

Φεβ-23

Μαρ-23

Απρ-23

Μαϊ-23

Ιουν-23

Ιουλ-23

Αυγ-23

Σεπ-23

ΠΡΟΓΡΑΜΜΑ ΗΛΕΚΤΡΑ

 Διάστημα που απομένει έως τη λήξη της πρόσκλησης

 Διάστημα που έχει παρέλθει από την έναρξη της πρόσκλησης

ΕΘΝΙΚΟ ΠΡΟΓΡΑΜΜΑ ΑΝΑΠΤΥΞΗΣ 2021-2025

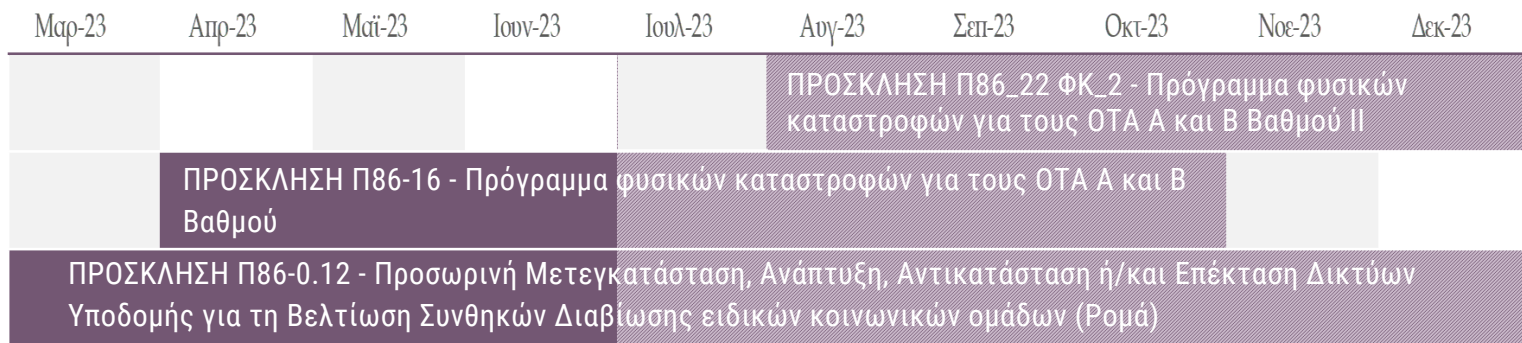



ΕΥΡΩΠΑΪΚΗ ΑΣΤΙΚΗ ΠΡΩΤΟΒΟΥΛΙΑ

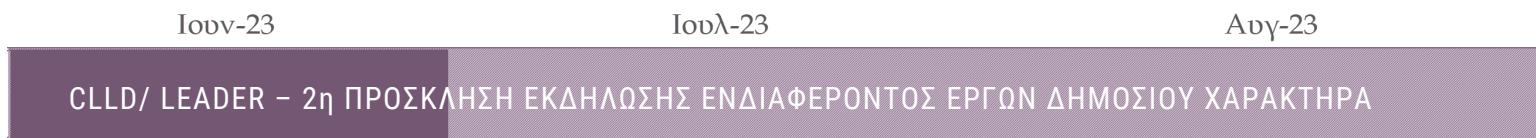

ΠΡΟΓΡΑΜΜΑ ΑΓΡΟΤΙΚΗΣ ΑΝΑΠΤΥΞΗΣ



 Διάστημα που απομένει έως τη λήξη της πρόσκλησης

 Διάστημα που έχει παρέλθει από την έναρξη της πρόσκλησης

ΠΕΠ ΙΟΝΙΑ ΝΗΣΙΑ 2021-2027
Προγραμματισμός Προσλήσεων έτους 2023 - 3η Έκδοση (ΑΔΑ: 914Ε7ΛΕ-ΥΤΧ)
με Δικαιούχους τους Δήμους Ιονίων Νήσων

ΤΙΤΛΟΣ ΠΡΟΣΚΛΗΣΗΣ	ΔΥΝΗΤΙΚΟΙ ΔΙΚΑΙΟΥΧΟΙ	ΚΥΡΙΕΣ ΟΜΑΔΕΣ ΣΤΟΧΟΥ / ΦΟΡΕΙΣ	ΠΕΡΙΟΧΗ	ΣΥΓΧΡ/ΜΕΝΗ ΔΔ	ΕΝΑΡΞΗ	ΛΗΞΗ
ΕΤΠΑ						
Ψηφιακή εφαρμογή για την υποστήριξη της Διαχείρισης της Επισκεψιμότητας στην Πόλη της Κέρκυρας	Δήμος Κ. Κέρκυρας & Δ.Ν. ή σύμπραξη Δήμου Κέρκυρας & Δ.Ν με Ιόνιο Πανεπιστήμιο και λοιπούς αρμόδιους φορείς Αστικής Αρχής ΒΑΑ	Κάτοικοι και επισκέπτες της Περιφέρειας (ΠΕ Κέρκυρας)	ΙΟΝΙΑ ΝΗΣΙΑ (πόλη Κέρκυρας)	300.000	Φεβ-23	Απρ-23
Δημιουργία Εκκολαπτηρίου καινοτόμων επιχειρήσεων στην Π.Ι.Ν.	Σύμπραξη Δήμου Κ. Κέρκυρας & Διαποντίων Νήσων με φορείς τοπικού ερευνητικού & παραγωγικού συστήματος	Νέες ή υπό σύσταση επιχειρήσεις της Περιφέρειας (ΠΕ Κέρκυρας)	ΙΟΝΙΑ ΝΗΣΙΑ (πόλη Κέρκυρας)	1.000.000	Φεβ-23	Δεκ-23
Δράσεις στον τομέα των Υδάτων - Πόσιμο νερό (πράξεις phasing & πράξεις που ωρίμασαν την ΠΠ 2014 -2020)	Αποκεντρωμένη Διοίκηση Πελοποννήσου, Δυτικής Ελλάδας & Ιονίου, ΔΕΥΑ Ζακύνθου, Δήμος Ζακύνθου, Δίκτυο Ελληνικών Πόλεων για την Ανάπτυξη	Πληθυσμός και επισκέπτες της Περιφέρειας ΙΟΝΙΩΝ ΝΗΣΩΝ	ΙΟΝΙΑ ΝΗΣΙΑ	6.655.000	Ιουλ-23	Σεπ-23
Δράσεις στον τομέα των στερεών αποβλήτων και της κυκλικής οικονομίας (πράξεις που ωρίμασαν την ΠΠ 2014 -2020)	Δήμος Λευκάδας	Πληθυσμός της Περιφέρειας, επισκέπτες της Περιφέρειας	ΙΟΝΙΑ ΝΗΣΙΑ (Μεγανήσι)	2.000.000	Σεπ-23	Οκτ-23
Ανάπτυξη υποδομών Α'βάθμιας & Β'βάθμιας εκπαίδευσης (πράξεις που ωρίμασαν την ΠΠ 2014 -2020)	Δήμος Κ. Κέρκυρας & Δ.Ν., Κτ Υπ ΑΕ	Παιδιά, νέοι και ΑμεΑ	ΙΟΝΙΑ ΝΗΣΙΑ (ΠΕ ΚΕΡΚΥΡΑΣ) (ΠΕ ΚΕΦΑΛΛΟΝΙΑΣ & ΙΘΑΚΗΣ)	4.565.000	Ιουλ-23	Σεπ-23
Αξιοποίηση των πολιτιστικών πόρων (πολιτιστική κληρονομιά & σύγχρονος πολιτισμός)(πράξεις phasing αρμοδιότητας ΥΠΠΟ & πράξεις που ωρίμασαν την ΠΠ 2014 - 2020)	ΥΠΠΟ, Εφορεία Αρχαιοτήτων Κέρκυρας, Εφορεία Αρχαιοτήτων Κεφαλληνίας & Ιθάκης, Εφορεία Αρχαιοτήτων Αιτωλοακαρνανίας & Λευκάδας, , Δήμος Λευκάδας	Πληθυσμός της Περιφέρειας	ΙΟΝΙΑ ΝΗΣΙΑ (ΠΕ ΚΕΡΚΥΡΑΣ) (ΠΕ ΚΕΦΑΛΛΟΝΙΑΣ) (ΠΕ ΛΕΥΚΑΔΑΣ)	8.139.246	Απρ-23	Δεκ-23
Αξιοποίηση πολιτιστικών πόρων (πολιτιστική κληρονομιά) σε αστικές περιοχές στο πλαίσιο ΟΧΕ - ΒΑΑ (πράξεις phasing)	Δήμος Κεντρικής Κέρκυρας και Διαποντίων Νήσων, ΥΠΠΟ, Περιφέρεια Ιονίων Νήσων	Πληθυσμός της Περιφέρειας (ΠΕ Κέρκυρας)	ΙΟΝΙΑ ΝΗΣΙΑ (ΠΕ ΚΕΡΚΥΡΑΣ)	12.800.000	Νοε-23	Δεκ-23

ΤΙΤΛΟΣ ΠΡΟΣΚΛΗΣΗΣ	ΔΥΝΗΤΙΚΟΙ ΔΙΚΑΙΟΥΧΟΙ	ΚΥΡΙΕΣ ΟΜΑΔΕΣ ΣΤΟΧΟΥ / ΦΟΡΕΙΣ	ΠΕΡΙΟΧΗ	ΣΥΓΧΡ/ΜΕΝΗ ΔΔ	ΕΝΑΡΞΗ	ΛΗΞΗ
ΕΚΤ+						
Κέντρα Κοινότητας Π.Ι.Ν. με συνέχιση της λειτουργίας τους	Δήμοι Κ. Κέρκυρας & Δ.Ν., Αργοστολίου, Ιθάκης, Λευκάδας και Ζακύνθου	Ευπαθείς ομάδες Πληθυσμού	ΙΟΝΙΑ ΝΗΣΙΑ	2.900.000	Ιουν-23	Νοε-23
Δομές παροχής Αγαθών Π.Ι.Ν. με συνέχιση της λειτουργίας τους	Δ. Λευκάδας, ΕΠΕΚΑ, "Equal Society", ΚΟΙΣΠΕ «Νέοι Ορίζοντες»	Ευπαθείς ομάδες Πληθυσμού	ΙΟΝΙΑ ΝΗΣΙΑ	3.500.000	Ιουν-23	Νοε-23
Κέντρα Ημερήσιας Φροντίδας Ηλικιωμένων (ΚΗΦΗ) Π.Ι.Ν. με συνέχιση της λειτουργίας τους	Οργανισμός Κοιν. Αλληλεγγύης & Παιδείας Κεφαλονιάς, ΔΕΠΟΚΑ Λευκάδας, Σύνδεσμος Κοιν. Προστασίας & Αλληλεγγύης Κέρκυρας	Ευπαθείς ομάδες Πληθυσμού (ηλικιωμένοι)	ΙΟΝΙΑ ΝΗΣΙΑ	2.400.000	Ιουν-23	Νοε-23
Δομές καταπολέμησης της βίας κατά των γυναικών με συνέχιση της λειτουργίας τους	Δήμοι Κ. Κέρκυρας & Δ.Ν., Αργοστολίου, Ζακύνθου, καθώς και Κ.Ε.Θ.Ι.	Γυναίκες θύματα βίας	ΙΟΝΙΑ ΝΗΣΙΑ	2.500.000	Ιουν-23	Νοε-23
Κέντρα Κοινότητας Π.Ι.Ν. (νέα)	Δήμοι (Κοιν. Επιχειρήσεις των Δήμων, λοιποί δημ. φορείς), Νομικά Πρόσωπα Δημοσίου Δικαίου	Ευπαθείς ομάδες Πληθυσμού	ΙΟΝΙΑ ΝΗΣΙΑ	2.300.000	Σεπ-23	Οκτ-23
Κέντρα Ημερήσιας Φροντίδας Ηλικιωμένων (ΚΗΦΗ) Π.Ι.Ν. (νέα)	Δήμοι, ΝΠΔΔ (Δήμων / Δημοτικές Κοινωφελείς Επιχειρήσεις / Διαδημοτικές Επιχειρήσεις / ΝΠΙΔ μη κερδοσκοπικού χαρακτήρα που νομίμως έχουν αδειοδοτηθεί και έχουν τη δυνατότητα παροχής αυτών των υπηρεσιών.)	Ευπαθείς ομάδες Πληθυσμού (ΑμεΑ)	ΙΟΝΙΑ ΝΗΣΙΑ	600.000	Οκτ-23	Νοε-23

Παράρτημα Ζακύνθου

Διον. Ρώμα, Ξενία 1ος ορ., 29100 Ζάκυνθος
zakynthos@ped-in.gr
Τηλ: 2695023632, Fax: 2695024794

Παράρτημα Κεφαλονιάς – Ιθάκης

Λιθόστρωτο 27, 28100 Αργοστόλι
kefalonia@ped-in.gr
Τηλ: 2671026322, Fax: 2671025122

Παράρτημα Λευκάδας

Φιλαρμονικής 23, 31100 Λευκάδα
Iefkada@ped-in.gr
Τηλ: 2645023330, Fax: 2645025260

REGIONAL UNION OF MUNICIPALITIES OF IONIAN ISLANDS

13 Alexandras Blvd, GR49100, Corfu, Greece, Tel: 2661049008, 27823, 25657, Fax: 2661081823, Email: info@ped-in.gr